

บทที่ 3

การปฏิบัติตามมาตรการป้องกันและแก้ไขผลกระทบสิ่งแวดล้อม

3.1 ผลการปฏิบัติตามมาตรการป้องกันและแก้ไขผลกระทบสิ่งแวดล้อม

รายละเอียดผลการปฏิบัติตามมาตรการป้องกันและแก้ไขผลกระทบสิ่งแวดล้อม ระยะก่อสร้างของโครงการโรงพยาบาลบางปะกอกพรานนก ระหว่างเดือนสิงหาคม-ธันวาคม 2567 โดยครอบคลุมปัจจัยทางสิ่งแวดล้อมที่สำคัญ คือ

- มาตรการทั่วไป
- ทรัพยากรสิ่งแวดล้อมทางกายภาพ
- ทรัพยากรสิ่งแวดล้อมทางชีวภาพ
- คุณค่าการใช้ประโยชน์ของมนุษย์
- คุณค่าต่อคุณภาพชีวิต

แสดงรายละเอียดผลการปฏิบัติตามมาตรการป้องกันและแก้ไขผลกระทบสิ่งแวดล้อม ระยะก่อสร้างของโครงการโรงพยาบาลบางปะกอกพรานนก ของบริษัท บางปะกอก สอสฟิเทล กรุ๊ป จำกัด ระหว่างเดือนสิงหาคม-ธันวาคม 2567 ดังตารางที่ 3.1-1

ตารางที่ 3.1-1 สรุปผลการปฏิบัติตามมาตรการป้องกันและแก้ไขผลกระทบสิ่งแวดล้อม โครงการโรงพยาบาลบางปะกอกพรานนก (ระยะก่อสร้าง)

ของบริษัท บางปะกอก สอสพิทอล กรุ๊ป จำกัด

องค์ประกอบทางสิ่งแวดล้อม และคุณค่าต่างๆ	มาตรการป้องกันและแก้ไขผลกระทบสิ่งแวดล้อม	รายละเอียดการปฏิบัติตามมาตรการฯ	ปัญหา/อุปสรรค และการแก้ไข	เอกสารอ้างอิง รูปภาพหรือเอกสาร
มาตรการทั่วไป	โครงการต้องปฏิบัติตามมาตรการป้องกันและแก้ไขผลกระทบสิ่งแวดล้อม และมาตรการติดตามตรวจสอบผลกระทบสิ่งแวดล้อม ตามที่เสนอไว้ในรายงานการประเมินผลกระทบสิ่งแวดล้อม โครงการโรงพยาบาลบางปะกอกพรานนก ของบริษัท บางปะกอก สอสพิทอล กรุ๊ป จำกัด ตั้งอยู่ที่ ถนนวังหลัง แขวงศิริราช เขตบางกอกน้อย กรุงเทพมหานคร เป็นโครงการประเภทโรงพยาบาล มีจำนวนเตียงสำหรับผู้ป่วยไว้ค้างคืน 257 เตียง พร้อมทั้งพื้นที่จอดรถยนต์บนอาคารและภายนอกอาคาร รวมทั้งสิ้น 379 คัน บนพื้นที่ขนาด 6 ไร่ 1 งาน 98.5 ตารางวา หรือ 10,394 ตารางเมตร ประกอบด้วย อาคารคอนกรีตเสริมเหล็ก 2 อาคาร ได้แก่ (1)อาคารโรงพยาบาล ความสูง 10 ชั้น และชั้นใต้ดิน 1 ชั้น จำนวน 1 อาคาร และ (2)อาคารจอดรถและหอพักผู้ป่วย ความสูง 12 ชั้น และชั้นใต้ดิน 1 ชั้น จำนวน 1 อาคาร จัดทำรายงานการประเมินผลกระทบสิ่งแวดล้อม โดยบริษัท เอ็นไวรอนซ์ จำกัด		-	-

ตารางที่ 3.1-1 (ต่อ) สรุปผลการปฏิบัติตามมาตรการป้องกันและแก้ไขผลกระทบสิ่งแวดล้อม โครงการ โรงพยาบาลบางปะกอกพรานนก (ระยะก่อสร้าง)

ของบริษัท บางปะกอก สอสพิทอล กรุ๊ป จำกัด

องค์ประกอบทางสิ่งแวดล้อม และคุณค่าต่างๆ	มาตรการป้องกันและแก้ไขผลกระทบสิ่งแวดล้อม	รายละเอียดการปฏิบัติตามมาตรการฯ	ปัญหา/อุปสรรค และการแก้ไข	เอกสารอ้างอิง รูปภาพหรือเอกสาร
มาตรการทั่วไป (ต่อ)	<p>1. โครงการจะต้องยึดถือปฏิบัติตามมาตรการป้องกันและแก้ไขผลกระทบสิ่งแวดล้อม และมาตรการติดตามตรวจสอบผลกระทบสิ่งแวดล้อมตามที่เสนอไว้ในรายงานการประเมินผลกระทบสิ่งแวดล้อมโครงการ โรงพยาบาลบางปะกอกพรานนก ของบริษัท บางปะกอก สอสพิทอล กรุ๊ป จำกัด อย่างเคร่งครัด</p> <p>2. โครงการต้องบันทึกผลการติดตามตรวจสอบการดำเนินการหรือการปฏิบัติตามมาตรการป้องกันและแก้ไขผลกระทบสิ่งแวดล้อม และมาตรการติดตามตรวจสอบผลกระทบสิ่งแวดล้อมตามที่เสนอไว้ในรายงานการประเมินผลกระทบสิ่งแวดล้อม และส่งผลการดำเนินการมายังหน่วยงานผู้อนุญาต และสำนักงานนโยบายและแผนทรัพยากรธรรมชาติและสิ่งแวดล้อม ตามแนวทางการเสนอรายงานผลการปฏิบัติตามมาตรการป้องกันและแก้ไขผลกระทบสิ่งแวดล้อม และมาตรการติดตามตรวจสอบผลกระทบสิ่งแวดล้อม</p>	<p>- โครงการจะยึดถือปฏิบัติตามมาตรการป้องกันและแก้ไขผลกระทบสิ่งแวดล้อม และมาตรการติดตามตรวจสอบผลกระทบสิ่งแวดล้อม ตามที่เสนอไว้ในรายงานการประเมินผลกระทบสิ่งแวดล้อมอย่างเคร่งครัด</p> <p>- โครงการบันทึกผลการติดตามตรวจสอบการดำเนินการหรือการปฏิบัติตามมาตรการป้องกันและแก้ไขผลกระทบสิ่งแวดล้อม และมาตรการติดตามตรวจสอบผลกระทบสิ่งแวดล้อม ตามที่เสนอไว้ในรายงาน และส่งผลการดำเนินการมายังหน่วยงานผู้อนุญาต และสำนักงานนโยบายและแผนทรัพยากรธรรมชาติและสิ่งแวดล้อมตามแนวทางการเสนอรายงานผลการปฏิบัติตามมาตรการป้องกันและแก้ไขผลกระทบสิ่งแวดล้อม และมาตรการติดตามตรวจสอบผลกระทบสิ่งแวดล้อม</p>	-	-

ตารางที่ 3.1-1 (ต่อ) สรุปผลการปฏิบัติตามมาตรการป้องกันและแก้ไขผลกระทบสิ่งแวดล้อม โครงการ โรงพยาบาลบางปะกอกพรานนก (ระยะก่อสร้าง)

ของบริษัท บางปะกอก สอศพิทอล กรุ๊ป จำกัด

องค์ประกอบทางสิ่งแวดล้อม และคุณค่าต่างๆ	มาตรการป้องกันและแก้ไขผลกระทบสิ่งแวดล้อม	รายละเอียดการปฏิบัติตามมาตรการฯ	ปัญหา/อุปสรรค และการแก้ไข	เอกสารอ้างอิง รูปภาพหรือเอกสาร
มาตรการทั่วไป (ต่อ)	<p>3. ในกรณีที่โครงการมีความจำเป็นต้องเปลี่ยนแปลงรายละเอียดโครงการ หรือมาตรการป้องกันและแก้ไขผลกระทบสิ่งแวดล้อม และมาตรการติดตามตรวจสอบผลกระทบสิ่งแวดล้อม ตามที่เสนอไว้ในรายงานการประเมินผลกระทบสิ่งแวดล้อมที่ได้รับความเห็นชอบไว้แล้ว ให้โครงการแจ้งให้หน่วยงานที่มีอำนาจหน้าที่ในการพิจารณาอนุมัติหรืออนุญาตดำเนินการดังนี้</p> <p>3.1 หากหน่วยงานผู้อนุมัติหรืออนุญาตเห็นว่าการเปลี่ยนแปลงดังกล่าว เกิดผลดีต่อสิ่งแวดล้อมมากกว่า หรือเทียบเท่ามาตรการที่กำหนดไว้ในรายงานการประเมินผลกระทบสิ่งแวดล้อม ที่ได้รับความเห็นชอบไว้แล้ว ให้หน่วยงานผู้อนุมัติหรืออนุญาตรับจดแจ้งให้เป็นไปตามหลักเกณฑ์และเงื่อนไขที่กำหนดไว้ในกฎหมายนั้นๆ ต่อไป พร้อมทั้งให้จัดทำสำเนาการเปลี่ยนแปลงดังกล่าว ข้างต้นที่รับจดแจ้งไว้ แจ้งให้สำนักงานนโยบายและแผนทรัพยากรธรรมชาติและสิ่งแวดล้อมเพื่อทราบ</p>	<p>- ปัจจุบันโครงการยังไม่มีมีการเปลี่ยนแปลงรายละเอียดโครงการหรือมาตรการฯ กรณีที่โครงการมีความจำเป็นต้องเปลี่ยนแปลงรายละเอียดโครงการ หรือมาตรการป้องกันและแก้ไขผลกระทบสิ่งแวดล้อม และมาตรการติดตามตรวจสอบผลกระทบสิ่งแวดล้อม ตามที่เสนอไว้ในรายงานการประเมินผลกระทบสิ่งแวดล้อม ที่ได้รับความเห็นชอบไว้แล้ว ให้โครงการแจ้งให้หน่วยงานที่มีอำนาจหน้าที่ในการพิจารณาอนุมัติหรืออนุญาตดำเนินการเพื่อทราบ</p>	-	-

ตารางที่ 3.1-1 (ต่อ) สรุปผลการปฏิบัติตามมาตรการป้องกันและแก้ไขผลกระทบสิ่งแวดล้อม โครงการ โรงพยาบาลบางปะกอกพรานนก (ระยะก่อสร้าง)

ของบริษัท บางปะกอก สอสพิทอล กรุ๊ป จำกัด

องค์ประกอบทางสิ่งแวดล้อม และคุณค่าต่างๆ	มาตรการป้องกันและแก้ไขผลกระทบสิ่งแวดล้อม	รายละเอียดการปฏิบัติตามมาตรการฯ	ปัญหา/อุปสรรค และการแก้ไข	เอกสารอ้างอิง รูปภาพหรือเอกสาร
มาตรการทั่วไป (ต่อ)	3.2 หากหน่วยงานผู้อนุมัติ หรืออนุญาต เห็นว่าการเปลี่ยนแปลงดังกล่าว อาจกระทบต่อสาระสำคัญในรายงานการประเมินผลกระทบสิ่งแวดล้อมที่ได้รับความเห็นชอบไว้แล้ว ให้หน่วยงานผู้อนุมัติ หรืออนุญาตจัดส่งรายงานการเปลี่ยนแปลงดังกล่าว ให้สำนักงานนโยบายและแผนทรัพยากรธรรมชาติและสิ่งแวดล้อม เพื่อเสนอให้คณะกรรมการผู้ชำนาญการพิจารณารายงานการประเมินผลกระทบสิ่งแวดล้อม (คชก.) ชุดที่เกี่ยวข้อง ให้ความเห็นชอบประกอบก่อนดำเนินการเปลี่ยนแปลง และเมื่อโครงการได้รับอนุมัติหรืออนุญาตให้มีการเปลี่ยนแปลงให้หน่วยงานผู้อนุมัติหรืออนุญาต แจ้งผลการเปลี่ยนแปลงดังกล่าวให้สำนักงานนโยบายและแผนทรัพยากรธรรมชาติและสิ่งแวดล้อม เพื่อทราบ			

ตารางที่ 3.1-1 (ต่อ) สรุปผลการปฏิบัติตามมาตรการป้องกันและแก้ไขผลกระทบสิ่งแวดล้อม โครงการ โรงพยาบาลบางปะกอกพรานนก (ระยะก่อสร้าง)

ของบริษัท บางปะกอก สอสพิทอล กรุ๊ป จำกัด

องค์ประกอบทางสิ่งแวดล้อม และคุณค่าต่างๆ	มาตรการป้องกันและแก้ไขผลกระทบสิ่งแวดล้อม	รายละเอียดการปฏิบัติตามมาตรการฯ	ปัญหา/อุปสรรค และการแก้ไข	เอกสารอ้างอิง รูปภาพหรือเอกสาร
มาตรการทั่วไป (ต่อ)	4. เมื่อเจ้าของโครงการดำเนินโครงการเสร็จสิ้นแล้ว เจ้าของโครงการมีหน้าที่ต้องแจ้งให้ทีมบริหารทราบถึงสิทธิและหน้าที่ในการปฏิบัติตามมาตรการป้องกันและแก้ไขผลกระทบสิ่งแวดล้อม ที่ระบุไว้ในรายงานการประเมินผลกระทบสิ่งแวดล้อมอย่างเคร่งครัด หากเจ้าของโครงการไม่มีหลักฐานการแจ้งสิทธิและหน้าที่ และหลักฐานการรับทราบถึงสิทธิและหน้าที่ดังกล่าวของทีมบริหาร ให้ถือว่าเจ้าของโครงการยังต้องรับผิดชอบตามสิทธิและหน้าที่ที่กำหนดไว้ในมาตรการป้องกันและแก้ไขผลกระทบสิ่งแวดล้อม และมาตรการติดตามตรวจสอบผลกระทบสิ่งแวดล้อมที่ระบุไว้ในรายงานการประเมินผลกระทบสิ่งแวดล้อมอย่างเคร่งครัด	- เมื่อโครงการดำเนินโครงการเสร็จสิ้นแล้ว และก่อนที่จะมีการโอนสิทธิให้กับนิติบุคคล โครงการมีหน้าที่ต้องแจ้งให้นิติบุคคลผู้รับโอนทราบถึงสิทธิและหน้าที่ในการปฏิบัติตามมาตรการป้องกันและแก้ไขผลกระทบสิ่งแวดล้อม และมาตรการติดตามตรวจสอบผลกระทบสิ่งแวดล้อม ที่ระบุไว้ในรายงานการประเมินผลกระทบสิ่งแวดล้อมอย่างเคร่งครัด	-	-

ตารางที่ 3.1-1 (ต่อ) สรุปผลการปฏิบัติตามมาตรการป้องกันและแก้ไขผลกระทบสิ่งแวดล้อม โครงการ โรงพยาบาลบางปะกอกพรานนก (ระยะก่อสร้าง)

ของบริษัท บางปะกอก สอสพิทอล กรุ๊ป จำกัด

องค์ประกอบทางสิ่งแวดล้อม และคุณค่าต่างๆ	มาตรการป้องกันและแก้ไขผลกระทบสิ่งแวดล้อม	รายละเอียดการปฏิบัติตามมาตรการฯ	ปัญหา/อุปสรรค และการแก้ไข	เอกสารอ้างอิง รูปภาพหรือเอกสาร
มาตรการทั่วไป (ต่อ)	5. หากได้รับการร้องเรียนจากประชาชนว่าได้รับความเดือดร้อน รำคาญจากกิจกรรมการดำเนินโครงการ หรือโครงการก่อให้เกิด ความเสียหายแก่สาธารณสมบัติหรือชีวิตและทรัพย์สินของ ประชาชน เจ้าของโครงการ หรือทีมบริหาร ผู้รับโอนสิทธิ และ หน้าที่ในการปฏิบัติตามมาตรการป้องกันและแก้ไขผลกระทบ สิ่งแวดล้อมและมาตรการติดตามตรวจสอบผลกระทบ สิ่งแวดล้อมจะต้องดำเนินการแก้ไขปัญหาดังกล่าวโดยไม่ชักช้า และแจ้งหน่วยงานอนุญาต สำนักงานนโยบายและแผน ทรัพยากรธรรมชาติและสิ่งแวดล้อม และหน่วยงานที่เกี่ยวข้อง ทราบ เพื่อหาแนวทางและมาตรการในการแก้ไขปัญหาต่อไป	- ในรอบระหว่างเดือนสิงหาคม-ธันวาคม 2567 โครงการยัง ไม่พบการร้องเรียนจากประชาชนว่าได้รับความเดือดร้อน รำคาญจากกิจกรรมการดำเนินโครงการ หรือโครงการ ก่อให้เกิดความเสียหายแก่สาธารณสมบัติหรือชีวิตและ ทรัพย์สินของประชาชน หากพบว่ามีข้อร้องเรียนโครงการ จะรีบดำเนินการแก้ไขโดยทันที	-	-

ตารางที่ 3.1-1 (ต่อ) สรุปผลการปฏิบัติตามมาตรการป้องกันและแก้ไขผลกระทบสิ่งแวดล้อม โครงการ โรงพยาบาลบางปะกอกพรานนก (ระยะก่อสร้าง)

ของบริษัท บางปะกอก สอสพิทอล กรุ๊ป จำกัด

องค์ประกอบทางสิ่งแวดล้อม และคุณค่าต่างๆ	มาตรการป้องกันและแก้ไขผลกระทบสิ่งแวดล้อม	รายละเอียดการปฏิบัติตามมาตรการฯ	ปัญหา/อุปสรรค และการแก้ไข	เอกสารอ้างอิง รูปภาพหรือเอกสาร
1. ทรัพยากรสิ่งแวดล้อมทางกายภาพ				
1.1 ลักษณะภูมิประเทศ	<p>1. ปรับสภาพพื้นที่ก่อสร้างโครงการเฉพาะภายในขอบเขตที่ดินของโครงการเท่านั้น</p> <p>2. จัดทำรั้ว Metal Sheet ความสูง 6 เมตร บริเวณโดยรอบแนวเขตที่ดิน โดยติดตั้งป้ายห้ามมิให้ผู้ที่ไม่เกี่ยวข้องเข้าไปภายในบริเวณพื้นที่ก่อสร้าง ซึ่งรั้วดังกล่าวจะอยู่ในพื้นที่ก่อสร้างเท่านั้น พร้อมทั้งควบคุมไม่ให้มีการวางกองวัสดุก่อสร้างบริเวณนอกรั้วของโครงการ โดยเด็ดขาด</p> <p>3. จัดให้มีเจ้าหน้าที่ของโครงการดูแลสภาพรั้ว ให้มีความสมบูรณ์และมั่นคงแข็งแรงตลอดระยะเวลาการก่อสร้าง</p> <p>4. จัดให้มีการติดตั้งป้ายแจ้งการก่อสร้างโครงการรายละเอียดดังนี้ - ระบุชื่อ เบอร์โทรศัพท์ของผู้รับผิดชอบในการควบคุมการก่อสร้าง และเจ้าหน้าที่ของหน่วยงานอนุญาต (สำนักงานเขตบางกอกน้อย) ที่ควบคุมการก่อสร้าง เพื่อให้ผู้ที่อยู่ใกล้เคียงและผู้ที่เกี่ยวข้องสามารถติดต่อได้โดยตรง ในกรณีที่ได้รับผลกระทบจากการก่อสร้างโครงการ</p>	<p>- โครงการจัดให้มีการปรับสภาพพื้นที่เฉพาะภายในขอบเขตที่ดินของโครงการเท่านั้น</p> <p>- โครงการจัดให้มีรั้ว Metal Sheet ความสูง 6 เมตร บริเวณโดยรอบแนวเขตที่ดิน ทั้งนี้โครงการได้ติดตั้งป้าย “อันตราย เขตก่อสร้างห้ามเข้า” ขนาดสามารถมองเห็นได้ชัดเจนพร้อมทั้งกำชับผู้รับเหมาให้จัดพื้นที่วางวัสดุอย่างเป็นสัดส่วน ภายในพื้นที่โครงการเท่านั้น</p> <p>- โครงการจัดให้มีเจ้าหน้าที่ของโครงการดูแลสภาพรั้ว ให้มีความสมบูรณ์และมั่นคงแข็งแรงตลอดระยะเวลาการก่อสร้าง</p> <p>- โครงการได้ติดตั้งป้ายประชาสัมพันธ์ ไว้บริเวณด้านหน้าพื้นที่ก่อสร้าง โดยได้ระบุชื่อ ประเภท และขนาดของโครงการ เจ้าของโครงการ บริษัทรับเหมาก่อสร้าง พร้อมทั้งติดตั้งกล่องรับความคิดเห็นไว้ที่บริเวณด้านหน้าโครงการเพื่อรับเรื่องราวเรียนที่อาจเกิดขึ้น หากมีปัญหาก่อสร้างโครงการจะรับหาแนวทางแก้ไขโดยทันที ซึ่งปัจจุบันยังไม่พบข้อร้องเรียนแต่อย่างใด</p>	<p>-</p> <p>-</p> <p>-</p> <p>-</p>	<p>-</p> <p>- ดังภาพที่ 2-3 และภาคผนวกที่ 4</p> <p>-</p> <p>- ดังภาพที่ 5-6</p>

ตารางที่ 3.1-1 (ต่อ) สรุปผลการปฏิบัติตามมาตรการป้องกันและแก้ไขผลกระทบสิ่งแวดล้อม โครงการ โรงพยาบาลบางปะกอกพรานนก (ระยะก่อสร้าง)

ของบริษัท บางปะกอก สอศพิทอล กรุ๊ป จำกัด

องค์ประกอบทางสิ่งแวดล้อม และคุณค่าต่างๆ	มาตรการป้องกันและแก้ไขผลกระทบสิ่งแวดล้อม	รายละเอียดการปฏิบัติตามมาตรการฯ	ปัญหา/อุปสรรค และการแก้ไข	เอกสารอ้างอิง รูปภาพหรือเอกสาร
1.1 ลักษณะภูมิประเทศ (ต่อ)	- คัดตารางสรุปมาตรการป้องกันและแก้ไขผลกระทบสิ่งแวดล้อม และมาตรการติดตามตรวจสอบผลกระทบสิ่งแวดล้อมให้เห็นอย่างชัดเจน	- โครงการจัดให้มี QR-Code สแกนมาตรการป้องกันและแก้ไขผลกระทบสิ่งแวดล้อมฯ ไว้บริเวณด้านหน้าโครงการอย่างชัดเจน	-	- ดังภาพที่ 7
1.2 การพังทลายของดิน	1. เจ้าของโครงการต้องควบคุมงานให้ผู้รับเหมาและผู้ควบคุมงานก่อสร้างเข้าไปสำรวจสภาพอาคารบ้านเรือนใกล้เคียง โดยให้เจ้าของบ้านร่วมในการสำรวจถ่ายภาพประกอบและบันทึกร่วมกันเพื่อเป็นหลักฐานป้องกันความขัดแย้งกรณีอาคารบ้านเรือนเกิดความเสียหายและเมื่อพบว่าการก่อสร้างโครงการสร้างความเสียหายให้กับอาคารข้างเคียงต้องซ่อมแซมแก้ไขทันที 2. ควบคุมดูแลและกำชับให้ผู้รับเหมาปฏิบัติตามพระราชบัญญัติการขุดดินและถมดิน พ.ศ.2548 ตลอดจนกฎหมาย/ข้อบังคับอื่น ๆ ที่เกี่ยวข้องอย่างเคร่งครัด โดยเฉพาะงานก่อสร้างฐานรากอาคาร 3. จัดให้มีเครื่องหมายแสดงขอบเขตบริเวณที่ขุดดิน และติดตั้งป้ายขนาดไม่น้อยกว่า 1.2 เมตร ขาวไม่น้อยกว่า 2.4 เมตร ในบริเวณที่ทำการขุดดินและสามารถมองเห็นได้ง่ายตลอดระยะเวลาทำการขุดดิน	- โครงการจัดให้มีเจ้าหน้าที่เข้าสำรวจสภาพอาคารบ้านเรือนใกล้เคียงก่อนเริ่มการก่อสร้าง โดยให้เจ้าของบ้านร่วมในการสำรวจถ่ายภาพประกอบและบันทึกร่วมกัน เพื่อเป็นหลักฐานป้องกันความขัดแย้ง กรณีอาคารบ้านเรือนเกิดความเสียหาย โดยหากมีความเสียหายต่ออาคารบ้านเรือนโครงการจะเข้าไปให้ตรวจสอบ และซ่อมแซมแก้ไขทันที - โครงการกำชับผู้รับเหมาให้ปฏิบัติตามพระราชบัญญัติการขุดดินและถมดิน พ.ศ.2548 ตลอดจนกฎหมาย/ข้อบังคับอื่น ๆ ที่เกี่ยวข้องอย่างเคร่งครัด โดยเฉพาะงานก่อสร้างฐานรากอาคาร - โครงการอยู่ระหว่างจัดให้มีป้ายแสดงเครื่องหมายขอบเขตบริเวณที่ขุดดิน ทั้งนี้โครงการจัดให้มีราวกันตกสำหรับบริเวณที่มีการขุดดิน	- - -	- ดังภาพผนวกที่ 10 - - ดังภาพที่ 43

ตารางที่ 3.1-1 (ต่อ) สรุปผลการปฏิบัติตามมาตรการป้องกันและแก้ไขผลกระทบสิ่งแวดล้อม โครงการ โรงพยาบาลบางปะกอกพรานนก (ระยะก่อสร้าง)

ของบริษัท บางปะกอก สอสพิทอล กรุ๊ป จำกัด

องค์ประกอบทางสิ่งแวดล้อม และคุณค่าต่างๆ	มาตรการป้องกันและแก้ไขผลกระทบสิ่งแวดล้อม	รายละเอียดการปฏิบัติตามมาตรการฯ	ปัญหา/อุปสรรค และการแก้ไข	เอกสารอ้างอิง รูปภาพหรือเอกสาร
1.2 การพังทลายของดิน (ต่อ)	<p>4. กำหนดเวลาขุดดิน เฉพาะในระหว่างเวลาที่พระอาทิตย์ขึ้นถึงพระอาทิตย์ตกถ้าจะกระทำการนอกช่วงเวลาดังกล่าวต้องได้รับอนุญาตเป็นหนังสือจากเจ้าพนักงานท้องถิ่น</p> <p>5. จัดให้มีการป้องกันดินพัง โดยการติดตั้งเข็มพืด (Sheet Pile) ในตำแหน่งที่มีการสร้างชั้นใต้ดิน และการก่อสร้างระบบสาธารณูปโภคใต้ดิน</p> <p>6. เมื่อมีการขุดดินในบริเวณที่ใกล้หรือชิดอาคาร ถนนหรือกำแพง โครงการต้องจัดให้มีที่ก้ำยัน เข็มพืด หรือฐานรากเสริมตามความจำเป็น เพื่อความปลอดภัย และต้องตรวจสอบก้ำยัน เข็มพืด และฐานรากให้มีสภาพมั่นคงและปลอดภัยอยู่เสมอ</p> <p>7. ดินที่ขุดออกเพื่อวางฐานรากและระบบสาธารณูปโภคใต้ดินต้องนำไปเก็บกองให้เป็นระเบียบ และห่างจากรางระบายน้ำชั่วคราว</p> <p>8. จัดให้มีพื้นที่กองดินสูงไม่เกิน 2 เมตร เพื่อเก็บกองดินส่วนต่างที่เหลือ เพื่อร่นนำไปปรับสภาพพื้นที่ภายในโครงการ โดยเลือกพื้นที่ที่ไม่กีดขวางการจราจรภายในโครงการ พร้อมขุดคูระบายน้ำรอบบริเวณที่เก็บกองดิน เพื่อรวบรวมน้ำฝนไหลบ่าหน้าดินที่พัดพาตะกอนจากบริเวณพื้นที่ก่อสร้างให้ไหลลงสู่บ่อดักตะกอน</p>	<p>- โครงการกำชับให้ผู้รับเหมาขุดดิน เฉพาะในระหว่างเวลาที่พระอาทิตย์ขึ้นถึงพระอาทิตย์ตกเท่านั้น</p> <p>- โครงการจัดให้มีเข็มพืด (Sheet Pile) ในตำแหน่งที่มีการสร้างชั้นใต้ดิน และการก่อสร้างระบบสาธารณูปโภคใต้ดิน</p> <p>- โครงการจัดให้มีเข็มพืด (Sheet Pile) ในบริเวณที่ใกล้หรือชิดอาคาร ถนนหรือกำแพง เพื่อความปลอดภัย และต้องตรวจสอบให้มีสภาพมั่นคงและปลอดภัยอยู่เสมอ</p> <p>- โครงการกำชับผู้รับเหมาให้นำดินที่ขุดออกให้นำไปเก็บกองให้เป็นระเบียบ และห่างจากรางระบายน้ำชั่วคราว</p> <p>- ปัจจุบันโครงการยังไม่มีมีการกองเก็บดินภายในพื้นที่โครงการ ทั้งนี้เมื่อมีการขุดดินโครงการจะนำดินออกจากโครงการโดยทันที</p>	<p>-</p> <p>-</p> <p>-</p> <p>-</p> <p>-</p>	<p>-</p> <p>- ดัชนีภาพที่ 44</p> <p>- ดัชนีภาพที่ 44</p> <p>-</p> <p>- ดัชนีภาพที่ 8</p>

ตารางที่ 3.1-1 (ต่อ) สรุปผลการปฏิบัติตามมาตรการป้องกันและแก้ไขผลกระทบสิ่งแวดล้อม โครงการโรงพยาบาลบางปะกอกพรานนก (ระยะก่อสร้าง)

ของบริษัท บางปะกอก สอสพิทอล กรุ๊ป จำกัด

องค์ประกอบทางสิ่งแวดล้อม และคุณค่าต่าง ๆ	มาตรการป้องกันและแก้ไขผลกระทบสิ่งแวดล้อม	รายละเอียดการปฏิบัติตามมาตรการฯ	ปัญหา/อุปสรรค และการแก้ไข	เอกสารอ้างอิง รูปภาพหรือเอกสาร
1.2 การพังทลายของดิน (ต่อ)	9. ในกรณีที่มีการรบกวนของเศษหินและดินจากการดำเนินโครงการ ให้เก็บกวาดให้สะอาดเรียบร้อย	- โครงการจัดให้มีคนงานคอยทำความสะอาดบริเวณภายในพื้นที่และบริเวณประตูทางเข้า-ออก โครงการตลอดการก่อสร้าง	-	- ดังภาพที่ 9
1.3 คุณภาพอากาศ	<p>ก. มาตรการด้านการประชาสัมพันธ์</p> <p>1. จัดการประชุมระหว่างผู้ก่อสร้างกับผู้ที่เกี่ยวข้องที่ได้รับผลกระทบ เพื่อวางแผนทางการติดต่อสื่อสาร รวมทั้งกำหนดแผนงานและการถ่ายรูปพื้นที่ติดโครงการ (ในระยะ 20 เมตร จากขอบเขตที่ตั้งโครงการ)</p> <p>2. จัดให้มีป้ายประกาศบริเวณพื้นที่ก่อสร้างโครงการ ขนาดไม่น้อยกว่า 0.5 x 1.0 เมตร โดยแสดงชื่อ ประเภท และขนาดของโครงการ เจ้าของโครงการ บริษัทรับเหมาก่อสร้าง ระยะเวลาที่ใช้ในการก่อสร้าง พร้อมระบุชื่อ และเบอร์โทรศัพท์ ของผู้รับผิดชอบในการควบคุมการก่อสร้าง เขตหรือหน่วยงานราชการในพื้นที่ที่มีหน้าที่ควบคุมการก่อสร้าง และเลขหนังสือเห็นชอบ พร้อมทั้งติดมาตรการป้องกันและแก้ไขผลกระทบสิ่งแวดล้อมและมาตรการติดตามตรวจสอบผลกระทบสิ่งแวดล้อมไว้บริเวณทางเข้าพื้นที่ก่อสร้างให้เห็นอย่างชัดเจนให้เห็นอย่างชัดเจน</p>	<p>- โครงการจัดให้มีการประชุมระหว่างผู้ก่อสร้างกับผู้พักอาศัยข้างเคียง เพื่อแจ้งช่องทางการติดต่อและแผนงานการก่อสร้างของโครงการ พร้อมทั้งจัดให้มีการสำรวจถ่ายภาพประกอบและบันทึกร่วมกัน ในระยะ 20 เมตร จากขอบเขตที่ตั้งโครงการ</p> <p>- โครงการได้มีการติดป้ายแสดงรายละเอียดโครงการ บริเวณด้านหน้าโครงการ โดยแสดงชื่อ ประเภท และขนาดของโครงการ เจ้าของโครงการ บริษัทรับเหมาก่อสร้าง ระยะเวลาที่ใช้ในการก่อสร้าง พร้อมระบุชื่อ และเบอร์โทรศัพท์ ของผู้รับผิดชอบในการควบคุมการก่อสร้าง เขตหรือหน่วยงานราชการในพื้นที่ที่มีหน้าที่ควบคุมการก่อสร้าง และเลขหนังสือเห็นชอบ ทั้งนี้โครงการจัดให้มี QR-Code สแกนมาตรการป้องกันและแก้ไขผลกระทบสิ่งแวดล้อมฯ ไว้บริเวณด้านหน้าโครงการอย่างชัดเจน</p>	<p>-</p> <p>-</p>	<p>- ดังภาพที่ 10 และภาคผนวกที่ 25</p> <p>- ดังภาพที่ 5 และ 7</p>

ตารางที่ 3.1-1 (ต่อ) สรุปผลการปฏิบัติตามมาตรการป้องกันและแก้ไขผลกระทบสิ่งแวดล้อม โครงการ โรงพยาบาลบางปะกอกพรานนก (ระยะก่อสร้าง)

ของบริษัท บางปะกอก สอสพิทอล กรุ๊ป จำกัด

องค์ประกอบทางสิ่งแวดล้อม และคุณค่าต่าง ๆ	มาตรการป้องกันและแก้ไขผลกระทบสิ่งแวดล้อม	รายละเอียดการปฏิบัติตามมาตรการฯ	ปัญหา/อุปสรรค และการแก้ไข	เอกสารอ้างอิง รูปภาพหรือเอกสาร
1.3 คุณภาพอากาศ (ต่อ)	<p>ชื่อโครงการ.....</p> <p>เจ้าของโครงการ.....</p> <p>ประเภท.....ขนาดของโครงการ.....</p> <p>บริษัทรับเหมาก่อสร้าง.....</p> <p>ระยะเวลาที่ใช้ในการก่อสร้าง.....เดือน ตั้งแต่.....ถึง.....</p> <p>เวลาก่อสร้างประจำวัน 8.00-17.00 น.</p> <p>ชื่อผู้รับผิดชอบในการควบคุมงานก่อสร้าง เบอร์โทรศัพท์.....</p> <p>หน่วยงานราชการที่ควบคุมงานก่อสร้าง เบอร์โทรศัพท์.....</p> <p>มีมาตรการลดผลกระทบสิ่งแวดล้อม ตามหนังสือเห็นชอบเลขที่...</p> <p>ข. มาตรการด้านการเตรียมและดูแลพื้นที่ก่อสร้าง</p> <p>1. จัดวางตำแหน่งเครื่องจักรและกิจกรรมที่จะก่อให้เกิดฝุ่นให้อยู่ห่างจากผู้รับฝุ่นมากที่สุด</p>	<p>- โครงการจัดให้มีการจัดวางตำแหน่งเครื่องจักรอย่างเป็นสัดส่วน ทั้งนี้จัดให้มีเจ้าหน้าที่ความปลอดภัยกำชับคนงานให้หลีกเลี่ยงกิจกรรมที่ก่อให้เกิดฝุ่น พร้อมทั้งจัดให้มีคนงานฉีดพรมน้ำอย่างสม่ำเสมอ</p>	-	<p>- ดังภาพที่ 11</p> <p>ภาคผนวกที่ 4</p> <p>และภาคผนวกที่ 7</p>

ตารางที่ 3.1-1 (ต่อ) สรุปผลการปฏิบัติตามมาตรการป้องกันและแก้ไขผลกระทบสิ่งแวดล้อม โครงการโรงพยาบาลบางปะกอกพรานนก (ระยะก่อสร้าง)

ของบริษัท บางปะกอก สอสปิทอล กรุ๊ป จำกัด

องค์ประกอบทางสิ่งแวดล้อม และคุณค่าต่าง ๆ	มาตรการป้องกันและแก้ไขผลกระทบสิ่งแวดล้อม	รายละเอียดการปฏิบัติตามมาตรการฯ	ปัญหา/อุปสรรค และการแก้ไข	เอกสารอ้างอิง รูปภาพหรือเอกสาร
1.3 คุณภาพอากาศ (ต่อ)	2. จัดให้มีวัสดุปิดคลุมรอบตัวอาคาร โดยมีความสูงเท่ากับความสูงของอาคารขณะก่อสร้างตลอดแนวอาคารและต้องรักษาให้อยู่ในสภาพดีตลอดการก่อสร้าง เพื่อป้องกันฝุ่นละอองและเศษวัสดุก่อสร้างร่วงหล่นและลดความดังของเสียง	- ปัจจุบันโครงการอยู่ในช่วงงานฐานราก หากโครงการถึงช่วงงานโครงสร้างอาคาร โครงการจะปฏิบัติตามมาตรการที่กำหนด	-	- ดังภาพที่ 8
	4. ไม่กองหรือเก็บเศษวัสดุที่เหลือใช้ไว้หน้างานเป็นระยะเวลานาน โดยจัดให้มีรถบรรทุกมารับไปกำจัดอย่างสม่ำเสมอ	- ปัจจุบันโครงการยังไม่มีกรกองเก็บวัสดุเหลือใช้ไว้ในพื้นที่ก่อสร้าง เนื่องจากโครงการอยู่ในช่วงงานฐานราก	-	- ดังภาพที่ 8
	5. การกองวัสดุที่มีฝุ่น ต้องปิดหรือคลุมหรือเก็บในที่ที่ปิดล้อมทั้งด้านบนและด้านข้างอีก 3 ด้าน หรือนิดพรมด้วยน้ำ เพื่อให้ฝุ่นเปียกอยู่เสมอ	- ปัจจุบันโครงการอยู่ในช่วงงานฐานราก จึงยังไม่มีกองเก็บวัสดุภายในโครงการ หากถึงช่วงงานก่อสร้างอาคาร โครงการจะปฏิบัติตามมาตรการที่กำหนด	-	- ดังภาพที่ 8
	6. นิดพรมน้ำบริเวณพื้นที่ก่อสร้าง และบริเวณที่ก่อให้เกิดฝุ่นละอองวันละ 2 ครั้ง ช่วงเวลาประมาณ 08.00 น. และ 12.00 น. ของทุกวัน และเพิ่มความถี่ในการนิดพรมน้ำทุก 2 ชั่วโมง สำหรับช่วงฤดูร้อนและฤดูหนาว เพื่อลดการฟุ้งกระจายของฝุ่นละออง	- โครงการจัดให้มีการนิดพรมน้ำบริเวณพื้นที่ก่อสร้าง วันละ 2 ครั้ง ช่วงเวลาประมาณ 08.00 น. และ 12.00 น. ของทุกวัน และเพิ่มความถี่ในการนิดพรมน้ำทุก 2 ชั่วโมง สำหรับช่วงฤดูร้อนและฤดูหนาว เพื่อลดการฟุ้งกระจายของฝุ่นละออง	-	- ดังภาพที่ 11
	7. ผงซีเมนต์หรือเคมีภัณฑ์ที่ใช้ในการก่อสร้างต้องบรรจุในภาชนะที่ปิดมิดชิด โดยผงซีเมนต์ที่มีปริมาณมากกว่า 20 ถุง ต้องคลุมด้วยผ้าคลุมหรือเก็บในที่ปิดล้อม	- โครงการยังไม่มีให้นำผงซีเมนต์หรือเคมีภัณฑ์เข้ามาในพื้นที่ก่อสร้าง หากถึงช่วงงานดังกล่าว โครงการจะปฏิบัติตามมาตรการที่กำหนด	-	- ดังภาพที่ 8

ตารางที่ 3.1-1 (ต่อ) สรุปผลการปฏิบัติตามมาตรการป้องกันและแก้ไขผลกระทบสิ่งแวดล้อม โครงการโรงพยาบาลบางปะกอกพรานนก (ระยะก่อสร้าง)

ของบริษัท บางปะกอก สอสพิทอล กรุ๊ป จำกัด

องค์ประกอบทางสิ่งแวดล้อม และคุณค่าต่างๆ	มาตรการป้องกันและแก้ไขผลกระทบสิ่งแวดล้อม	รายละเอียดการปฏิบัติตามมาตรการฯ	ปัญหา/อุปสรรค และการแก้ไข	เอกสารอ้างอิง รูปภาพหรือเอกสาร
1.3 คุณภาพอากาศ (ต่อ)	<p>ค. มาตรการด้านการเดินและใช้เครื่องจักร</p> <p>1. กำหนดช่วงเวลาในการขนส่งอุปกรณ์ก่อสร้าง ระหว่างเวลา 09.00-16.00 น. และจำกัดความเร็วของรถบรรทุกขนส่งวัสดุ อุปกรณ์ก่อสร้างให้มีความเร็วไม่เกิน 60 กิโลเมตรต่อชั่วโมงและห้ามมีการขนส่งวัสดุก่อสร้าง และกิจกรรมการก่อสร้างที่ก่อให้เกิดเสียงดังในเวลากลางคืน</p> <p>2. ในการบรรทุกวัสดุก่อสร้าง ให้มีวัสดุปิดคลุมท้ายรถให้มีมิดชิด เพื่อป้องกันการปลิวฟุ้ง หรือร่วงหล่นของวัสดุ และการขนย้ายวัสดุที่มีฝุ่น ต้องฉีดพรมด้วยน้ำทันทีก่อนการขนย้าย</p> <p>3. ไม่เดินเครื่องจักรขณะไม่ใช้งาน</p> <p>4. ควบคุมความเร็วรถที่วิ่งในพื้นที่ก่อสร้างไม่ให้เกิน 25 กิโลเมตรต่อชั่วโมง</p> <p>5. วางแผนใช้เส้นทางและเวลาการขนส่งวัสดุและดิน เพื่อลดปัญหาฝุ่นและจราจร โดยใช้ยานพาหนะในการขนส่ง ทั้งประเภทและเวลาตามข้อกำหนดของพนักงานจราจรในพื้นที่</p>	<p>- โครงการกำชับให้ผู้รับเหมากำหนดช่วงเวลาในการขนส่งอุปกรณ์ก่อสร้าง ระหว่างเวลา 09.00-16.00 น. พร้อมทั้งติดป้ายจำกัดความเร็วของรถบรรทุกไม่เกิน 20 กิโลเมตรต่อชั่วโมง ทั้งนี้โครงการได้กำชับผู้รับเหมาห้ามมีการขนส่งวัสดุและทำกิจกรรมก่อสร้างในช่วงเวลากลางคืน</p> <p>- โครงการกำชับให้ผู้ขับรถบรรทุกทุกคันผูกผ้าใบปิดคลุมท้ายรถให้มีมิดชิดก่อนออกสู่ถนนสาธารณะ เพื่อป้องกันอุบัติเหตุที่เกิดขึ้นจากการตกหล่นของวัสดุ</p> <p>- โครงการจัดให้มีเจ้าหน้าที่กำชับคนงานไม่เดินเครื่องจักรขณะไม่ใช้งาน ผ่านกิจกรรม Morning Talk พร้อมทั้งติดป้ายห้ามเดินเครื่องจักรในขณะที่ไม่ได้ใช้งานไว้อย่างชัดเจน</p> <p>- โครงการจัดให้มีป้ายควบคุมความเร็วรถที่วิ่งในพื้นที่ก่อสร้างไม่ให้เกิน 20 กิโลเมตรต่อชั่วโมง</p> <p>- โครงการกำชับคนงานขับรถบรรทุกให้ใช้เส้นทาง และช่วงเวลาการขนส่งวัสดุและดิน ตามข้อกำหนดของพนักงานจราจรในพื้นที่อย่างเคร่งครัด</p>	<p>-</p> <p>-</p> <p>-</p> <p>-</p> <p>-</p>	<p>- ดัชนีภาพที่ 12</p> <p>- ดัชนีภาพที่ 13</p> <p>- ดัชนีภาพที่ 14-15</p> <p>- ดัชนีภาพที่ 12</p> <p>- ดัชนีภาพผนวกที่ 16</p>

ตารางที่ 3.1-1 (ต่อ) สรุปผลการปฏิบัติตามมาตรการป้องกันและแก้ไขผลกระทบสิ่งแวดล้อม โครงการโรงพยาบาลบางปะกอกพรานนก (ระยะก่อสร้าง)

ของบริษัท บางปะกอก สอสพิทอล กรุ๊ป จำกัด

องค์ประกอบทางสิ่งแวดล้อม และคุณค่าต่างๆ	มาตรการป้องกันและแก้ไขผลกระทบสิ่งแวดล้อม	รายละเอียดการปฏิบัติตามมาตรการฯ	ปัญหา/อุปสรรค และการแก้ไข	เอกสารอ้างอิง รูปภาพหรือเอกสาร
1.3 คุณภาพอากาศ (ต่อ)	<p>ง. มาตรการด้านการใช้เครื่องมือก่อสร้าง</p> <p>1.จัดหาแหล่งน้ำที่จะใช้สเปรย์ เพื่อลดฝุ่นให้มีความเพียงพอ</p> <p>2.จัดระบบที่จะทำความสะอาดให้พร้อมใช้งานในกรณีที่มีการหกของสิ่งที่จะก่อให้เกิดฝุ่น</p> <p>3.การเจาะ การตัด การขุดผิววัสดุที่มีฝุ่น โดยใช้เครื่องจักรหรือเครื่องยนต์ ต้องฉีดน้ำหรือสารเคมีบนผิวอย่างต่อเนื่อง เว้นแต่ได้มีการติดตั้งอุปกรณ์ที่แยกฝุ่นหรือกักฝุ่นไว้แล้ว</p> <p>จ. มาตรการด้านการจัดการของเสีย</p> <p>1.ละเว้นการเผาขยะและวัสดุก่อสร้างภายในพื้นที่ก่อสร้าง</p>	<p>- โครงการจัดให้มีสเปรย์ละอองน้ำ เพื่อลดฝุ่นที่เกิดขึ้นจากกิจกรรมภายในโครงการ</p> <p>- โครงการจัดให้มีคนงานคอยฉีดพรมน้ำทุกครั้งก่อนทำความสะอาดพื้นผิว เพื่อลดการฟุ้งกระจายของฝุ่นละออง</p> <p>- โครงการจัดให้มีเจ้าหน้าที่ความปลอดภัยคอยกำชับคนงานให้ฉีดน้ำหรือสารเคมีบนผิวเครื่องจักรขณะที่มีกิจกรรมการเจาะ การตัด การขุดผิววัสดุที่มีฝุ่นทุกครั้ง</p> <p>- โครงการจัดให้มีป้ายห้ามเผาขยะและวัสดุก่อสร้างภายในพื้นที่ก่อสร้าง พร้อมทั้งกำชับคนงานให้ปฏิบัติตามกฎระเบียบอย่างเคร่งครัด</p>	<p>-</p> <p>-</p> <p>-</p> <p>-</p>	<p>- ดัชนีภาพที่ 45</p> <p>- ดัชนีภาพที่ 9 และ 11</p> <p>- ดัชนีภาพผนวกที่ 7</p> <p>- ดัชนีภาพที่ 16 และ 19</p>

ตารางที่ 3.1-1 (ต่อ) สรุปผลการปฏิบัติตามมาตรการป้องกันและแก้ไขผลกระทบสิ่งแวดล้อม โครงการโรงพยาบาลบางปะกอกพรานนก (ระยะก่อสร้าง)

ของบริษัท บางปะกอก สอสปิทอล กรุ๊ป จำกัด

องค์ประกอบทางสิ่งแวดล้อม และคุณค่าต่าง ๆ	มาตรการป้องกันและแก้ไขผลกระทบสิ่งแวดล้อม	รายละเอียดการปฏิบัติตามมาตรการฯ	ปัญหา/อุปสรรค และการแก้ไข	เอกสารอ้างอิง รูปภาพหรือเอกสาร
1.3 คุณภาพอากาศ (ต่อ)	<p>ฉ. มาตรการเฉพาะด้านการเตรียมเปิดพื้นที่หน้าดินและชนดิน</p> <p>1.เปิดพื้นที่ขุดดินบริเวณเล็กเท่าที่จำเป็น ส่วนอื่นที่เปิดแล้วควรปิดผ้าใบคลุมไว้หากไม่ได้ปฏิบัติงานบนพื้นที่นั้น</p> <p>2.กำหนดให้รถบรรทุกของโครงการขนาด 6 ล้อ และ 10 ล้อ ขนส่งในช่วง 10.00-15.00 น. ของวันจันทร์-เสาร์เท่านั้น ส่วนวันอาทิตย์และวันหยุดนักขัตฤกษ์ ขนส่งในช่วง 9.00-17.00 น.</p> <p>3.จัดให้มีอุปกรณ์และสถานที่ภายในโครงการ บริเวณใกล้เคียงทางเข้า-ออก ผู้สาธารณะ สำหรับล้างทำความสะอาดล้อและตัวรถขนส่งวัสดุอุปกรณ์ก่อสร้างก่อนออกจากโครงการ</p> <p>4.จัดให้มีเจ้าหน้าที่ทำความสะอาดพื้นที่ถนนด้านหน้าโครงการทันทีเมื่อมีเศษดินตกหล่น</p> <p>5.ใช้น้ำในการฉีดพ่นถนนถ้ามีการขนส่งในหน้าแล้ง หรือถนนแห้ง</p> <p>6.ทำประตูเข้า-ออกของรถบรรทุกทุกจากพื้นที่โครงการ ให้มีระยะห่างไม่น้อยกว่า 10 เมตร จากบ้านเรือนของผู้ได้รับผลกระทบ</p>	<p>- โครงการจัดให้มีการเปิดพื้นที่ขุดดินบริเวณเล็กเท่าที่จำเป็น</p> <p>- โครงการกำชับผู้ขับรถบรรทุกของโครงการขนาด 6 ล้อ และ 10 ล้อ ขนส่งในช่วง 10.00-15.00 น. ของวันจันทร์-เสาร์เท่านั้น ส่วนวันอาทิตย์และวันหยุดนักขัตฤกษ์ ขนส่งในช่วง 9.00-17.00 น. ตามข้อกำหนดอย่างเคร่งครัด</p> <p>- โครงการจัดให้มีคนงานฉีดล้างล้อรถบรรทุกทุกคันที่เข้าออกโครงการ พร้อมทั้งจัดให้มีเจ้าหน้าที่รักษาความปลอดภัยคอยตรวจสอบความเรียบร้อยก่อนออกจากโครงการ</p> <p>- โครงการจัดให้มีคนงานทำความสะอาด บริเวณพื้นที่ถนนด้านหน้าโครงการอย่างสม่ำเสมอ</p> <p>- โครงการจัดให้มีคนงานคอยฉีดพรมน้ำบริเวณพื้นที่ก่อสร้าง และเพิ่มความถี่ในการฉีดพรมน้ำในช่วงหน้าแล้ง เพื่อป้องกันการฟุ้งกระจายของฝุ่นละออง</p> <p>- โครงการจัดให้มีประตูทางเข้า-ออก ของรถบรรทุกทุกจากพื้นที่โครงการในระยะห่าง 10 เมตร จากบ้านเรือนของผู้ได้รับผลกระทบ</p>	<p>-</p> <p>-</p> <p>-</p> <p>-</p> <p>-</p> <p>-</p>	<p>- ดัชนีภาพที่ 8</p> <p>-</p> <p>- ดัชนีภาพที่ 17 และ 26</p> <p>- ดัชนีภาพที่ 9</p> <p>- ดัชนีภาพที่ 11</p> <p>- ดัชนีภาพที่ 18</p>

ตารางที่ 3.1-1 (ต่อ) สรุปผลการปฏิบัติตามมาตรการป้องกันและแก้ไขผลกระทบสิ่งแวดล้อม โครงการโรงพยาบาลบางปะกอกพรานนก (ระยะก่อสร้าง)

ของบริษัท บางปะกอก ฮอสพิทอล กรุ๊ป จำกัด

องค์ประกอบทางสิ่งแวดล้อม และคุณค่าต่าง ๆ	มาตรการป้องกันและแก้ไขผลกระทบสิ่งแวดล้อม	รายละเอียดการปฏิบัติตามมาตรการฯ	ปัญหา/อุปสรรค และการแก้ไข	เอกสารอ้างอิง รูปภาพหรือเอกสาร
1.4 ระดับเสียง	<p>ก. มาตรการลดผลกระทบต่อชุมชนโดยรอบ</p> <p>1. ช่วงก่อสร้างฐานรากถึงระดับชั้นที่ 2 ต้องติดตั้งรั้ว Metal sheet ความสูง 6 เมตร โดยรอบแนวเขตที่ดิน โดยด้านทิศเหนือ ทิศตะวันออก และทิศใต้จะจัดให้มีผนังกันเสียงที่ติดตั้งแผ่นกันเสียง Bloxteg 2 Tuff Series (หรือวัสดุเทียบเท่า) ซึ่งจะช่วยลดระดับเสียงเมื่อผ่านแนวรั้วลงได้ประมาณ 50 เดซิเบลเอ ในช่วงขึ้นโครงสร้างอาคารจัดให้มีการติดตั้งแผ่นกันเสียงสูง 3 เมตร ที่ระยะ 1 เมตร ซึ่งสามารถลดเสียงลงเมื่อผ่านผนังกันเสียง 50 เดซิเบลเอ</p> <p>2. ช่วงก่อสร้างฐานรากถึงระดับชั้นที่ 2 ต้องติดตั้งรั้ว Metal sheet ความสูง 6 เมตร โดยรอบแนวเขตที่ดิน โดยด้านทิศเหนือ ทิศตะวันออก และทิศใต้จะจัดให้มีผนังกันเสียงที่ติดตั้งแผ่นกันเสียง Bloxteg 2 Tuff Series (หรือวัสดุเทียบเท่า) ซึ่งจะช่วยลดระดับเสียงเมื่อผ่านแนวรั้วลงได้ประมาณ 50 เดซิเบลเอ ในช่วงขึ้นโครงสร้างอาคารจัดให้มีการติดตั้งแผ่นกันเสียงสูง 3 เมตร ที่ระยะ 1 เมตร ซึ่งสามารถลดเสียงลงเมื่อผ่านผนังกันเสียง 50 เดซิเบลเอ</p>	<p>- โครงการจัดให้มีการติดตั้งรั้ว Metal sheet ความสูง 6 เมตร โดยรอบแนวเขตที่ดิน พร้อมทั้งติดตั้งแผ่นกันเสียงด้านทิศเหนือ ทิศตะวันออก และทิศใต้ ซึ่งจะช่วยลดระดับเสียงเมื่อผ่านแนวรั้ว หากโครงการถึงช่วงงานโครงสร้างอาคาร โครงการจะปฏิบัติตามมาตรการที่กำหนด</p> <p>- โครงการจัดให้มีการติดตั้งรั้ว Metal sheet ความสูง 6 เมตร โดยรอบแนวเขตที่ดิน พร้อมทั้งติดตั้งแผ่นกันเสียงด้านทิศเหนือ ทิศตะวันออก และทิศใต้ ซึ่งจะช่วยลดระดับเสียงเมื่อผ่านแนวรั้ว หากโครงการถึงช่วงงานโครงสร้างอาคาร โครงการจะปฏิบัติตามมาตรการที่กำหนด</p>	-	- ดังภาพที่ 2 และภาพที่ 42

ตารางที่ 3.1-1 (ต่อ) สรุปผลการปฏิบัติตามมาตรการป้องกันและแก้ไขผลกระทบสิ่งแวดล้อม โครงการโรงพยาบาลบางปะกอกพรานนก (ระยะก่อสร้าง)

ของบริษัท บางปะกอก สอสพิทอล กรุ๊ป จำกัด

องค์ประกอบทางสิ่งแวดล้อม และคุณค่าต่าง ๆ	มาตรการป้องกันและแก้ไขผลกระทบสิ่งแวดล้อม	รายละเอียดการปฏิบัติตามมาตรการฯ	ปัญหา/อุปสรรค และการแก้ไข	เอกสารอ้างอิง รูปภาพหรือเอกสาร
1.4 ระดับเสียง (ต่อ)	3. กำหนดช่วงเวลาการทำงานที่ก่อให้เกิดเสียงดัง เช่น การเสาเข็มเจาะการก่อสร้างฐานราก และงานโครงสร้าง เป็นวันจันทร์ถึงวันเสาร์ในช่วงเวลา 08.00-17.00 น. หลังจากนั้นจะเป็นการเก็บงานและทำความสะอาด ตั้งแต่เวลา 17.00-18.00 น. และให้คนงานก่อสร้างออกนอกพื้นที่โครงการไม่เกินเวลา 18.00 น. แต่หากมีกิจกรรมการก่อสร้างที่ต่อเนื่องและเกินช่วงเวลา (เป็นครั้งคราว) เช่น การเทปูนคอนกรีตต้องแจ้งผู้ที่อยู่อาศัยข้างเคียงให้ทราบล่วงหน้าอย่างน้อย 3 วัน และต้องได้รับอนุญาตจากหน่วยงานที่ให้อนุญาต แต่ทั้งนี้ ต้องไม่เกินเวลา 20.00 น. ส่วนวันอาทิตย์จะไม่มีการก่อสร้างใดๆ	- โครงการกำหนดช่วงเวลาการทำงานที่ก่อให้เกิดเสียงดังวันจันทร์ถึงวันเสาร์ในช่วงเวลา 08.00-17.00 น. หลังจากนั้นจะเป็นการเก็บงาน และทำความสะอาด ตั้งแต่เวลา 17.00-18.00 น. แต่หากมีกิจกรรมการก่อสร้างที่ต่อเนื่องและเกินเวลา (เป็นครั้งคราว) โครงการจะให้เจ้าหน้าที่แจ้งผู้ที่อยู่อาศัยข้างเคียงทราบล่วงหน้าอย่างน้อย 3 วัน ทั้งนี้โครงการจะทำงานไม่เกินเวลา 20.00 น. สำหรับวันอาทิตย์จะไม่มีการก่อสร้างใดๆ	-	- ดังภาพที่ 19
	4. ก่อสร้างฐานรากโดยใช้เสาเข็มเจาะแบบเปียก เพื่อป้องกันผลกระทบด้านเสียงต่อผู้ที่อยู่ใกล้เคียง	- โครงการกำชับวิศวกรผู้ควบคุมการก่อสร้างให้เลือกใช้เสาเข็มเจาะแบบเปียก เพื่อป้องกันผลกระทบด้านเสียงต่อผู้ที่อยู่ใกล้เคียง	-	- ดังภาคผนวกที่ 5
	5. เลือกใช้เครื่องมืออุปกรณ์ และวิธีการก่อสร้างที่ก่อให้เกิดเสียงรบกวนน้อยที่สุด	- โครงการกำชับผู้รับเหมาให้เลือกใช้เครื่องมืออุปกรณ์ และวิธีการก่อสร้างที่ก่อให้เกิดเสียงรบกวนน้อยที่สุด	-	-
	6. ไม่ทำกิจกรรมต่างๆ ที่ก่อให้เกิดเสียงดังพร้อมกันในเวลาเดียวกัน	- โครงการจัดให้มีเจ้าหน้าที่ความปลอดภัยคอยกำชับคนงานหลีกเลี่ยงการทำกิจกรรมต่างๆ ที่ก่อให้เกิดเสียงดังพร้อมกันในเวลาเดียวกัน	-	- ดังภาคผนวกที่ 7

ตารางที่ 3.1-1 (ต่อ) สรุปผลการปฏิบัติตามมาตรการป้องกันและแก้ไขผลกระทบสิ่งแวดล้อม โครงการโรงพยาบาลบางปะกอกพรานนก (ระยะก่อสร้าง)

ของบริษัท บางปะกอก สอสปิทอล กรุ๊ป จำกัด

องค์ประกอบทางสิ่งแวดล้อม และคุณค่าต่าง ๆ	มาตรการป้องกันและแก้ไขผลกระทบสิ่งแวดล้อม	รายละเอียดการปฏิบัติตามมาตรการฯ	ปัญหา/อุปสรรค และการแก้ไข	เอกสารอ้างอิง รูปภาพหรือเอกสาร
1.4 ระดับเสียง (ต่อ)	<p>7.ลดจำนวนของเครื่องจักรที่ใช้งานบริเวณที่อยู่ใกล้เคียงกัน</p> <p>8.อุปกรณ์และเครื่องจักรกลที่มีการใช้งานเป็นครั้งคราวให้ดับเครื่องหรือเบาคู่มือระหว่างการพัก</p> <p>9.ใช้อุปกรณ์เครื่องจักรที่ได้รับการบำรุงรักษาอย่างดีเท่านั้น และต้องได้รับการดูแลอย่างสม่ำเสมอในระหว่างการก่อสร้าง</p> <p>10.ใช้น้ำมันหล่อลื่นช่วยลดการเสียดสีระหว่างชิ้นส่วนของเครื่องจักร</p> <p>11.ไม่ใช่เครื่องจักรหรือเครื่องยนต์ที่มีอัตราเร็วเกินไป</p> <p>12.ผู้รับเหมาควบคุมคนงานก่อสร้างไม่ให้ส่งเสียงดังรบกวนผู้อยู่อาศัยข้างเคียง</p> <p>13.ในการขนส่งวัสดุก่อสร้างเข้ามาในพื้นที่โครงการต้องกำชับผู้รับเหมาให้ดำเนินการขนส่งให้ถูกต้องตามหลักการขนย้าย และควบคุมคนงานไม่ให้มีการโยนวัสดุ อุปกรณ์ก่อสร้าง เช่น เหล็กเส้น ซึ่งการกระทำดังกล่าวจะก่อให้เกิดเสียงดัง</p>	<p>- โครงการจัดให้มีเจ้าหน้าที่ความปลอดภัยคอยกำชับคนงานให้ลดจำนวนของเครื่องจักรที่ใช้งานบริเวณที่อยู่ใกล้เคียงกัน</p> <p>- โครงการจัดให้มีเจ้าหน้าที่ความปลอดภัยคอยกำชับคนงานให้ดับเครื่องทุกครั้งในขณะที่ไม่ได้ใช้งาน</p> <p>- โครงการเลือกใช้อุปกรณ์เครื่องจักรที่ได้รับการบำรุงรักษาอย่างดีและดูแลสม่ำเสมอในระหว่างการก่อสร้าง</p> <p>- โครงการเลือกใช้น้ำมันหล่อลื่น เพื่อช่วยลดการเสียดสีระหว่างชิ้นส่วนของเครื่องจักร</p> <p>- โครงการจัดให้มีเจ้าหน้าที่ความปลอดภัยคอยกำชับคนงานไม่ใช่เครื่องจักรหรือเครื่องยนต์ที่มีอัตราเร็วเกินไป</p> <p>- โครงการคอยกำชับคนงานให้ปฏิบัติตามกฎระเบียบอย่างเคร่งครัด</p> <p>- โครงการจัดให้มีวิศวกรผู้ควบคุมงานก่อสร้างคอยกำชับผู้รับเหมาให้ดำเนินการขนส่งให้ถูกต้องตามหลักการขนย้าย และควบคุมคนงานไม่ให้มีการโยนวัสดุ อุปกรณ์ก่อสร้าง</p>	- - - - - -	- ดังภาคผนวกที่ 7 - ดังภาพที่ 14-15 และภาคผนวกที่ 7 - ดังภาคผนวกที่ 17 - - ดังภาคผนวกที่ 7 - ดังภาพที่ 20 - ดังภาคผนวกที่ 5

ตารางที่ 3.1-1 (ต่อ) สรุปผลการปฏิบัติตามมาตรการป้องกันและแก้ไขผลกระทบสิ่งแวดล้อม โครงการโรงพยาบาลบางปะกอกพรานนก (ระยะก่อสร้าง)

ของบริษัท บางปะกอก สอสปิทอล กรุ๊ป จำกัด

องค์ประกอบทางสิ่งแวดล้อม และคุณค่าต่าง ๆ	มาตรการป้องกันและแก้ไขผลกระทบสิ่งแวดล้อม	รายละเอียดการปฏิบัติตามมาตรการฯ	ปัญหา/อุปสรรค และการแก้ไข	เอกสารอ้างอิง รูปภาพหรือเอกสาร
1.4 ระดับเสียง (ต่อ)	14. จัดจ้างผู้รับเหมาที่มีคุณภาพ ตลอดจนจัดให้มีบริษัทควบคุมงานก่อสร้าง ให้ปฏิบัติตามมาตรการที่ระบุไว้ในรายงานประเมินผลกระทบสิ่งแวดล้อมที่ได้รับการเห็นชอบอย่างเคร่งครัด โดยมีการรายงานผลอย่างต่อเนื่อง และประชาสัมพันธ์ในพื้นที่ก่อสร้างให้เห็นอย่างชัดเจน	- โครงการได้จัดจ้างบริษัท ชินเท็ค คอนสตรัคชั่น จำกัด (มหาชน) เป็นผู้รับเหมาก่อสร้าง ให้ปฏิบัติตามมาตรการที่ระบุไว้ในรายงานประเมินผลกระทบสิ่งแวดล้อมที่ได้รับการเห็นชอบอย่างเคร่งครัด โดยมีการรายงานผลอย่างต่อเนื่องและประชาสัมพันธ์ในพื้นที่ก่อสร้างให้เห็นอย่างชัดเจน	-	-
	15. จัดให้มีการติดตั้งป้ายแจ้งการก่อสร้างโครงการ รายละเอียดดังนี้ -ระบุชื่อ เบอร์โทรศัพท์ของผู้รับผิดชอบในการควบคุมการก่อสร้าง และเจ้าหน้าที่ของหน่วยงานอนุญาต (สำนักงานเขตบางกอกน้อย) ที่ควบคุมการก่อสร้างเพื่อให้ผู้ที่อยู่ใกล้เคียงและผู้สัญจรไปมาสามารถติดต่อได้โดยตรง ในกรณีที่ได้รับผลกระทบจากการก่อสร้างโครงการ	- โครงการจัดให้มีป้ายแสดงรายละเอียดบริเวณด้านหน้าโครงการ โดยระบุชื่อ เบอร์โทรศัพท์ของผู้รับผิดชอบในการควบคุมการก่อสร้าง และเจ้าหน้าที่ของหน่วยงานอนุญาต (สำนักงานเขตบางกอกน้อย) ที่ควบคุมการก่อสร้าง เพื่อให้ผู้ที่อยู่ใกล้เคียงและผู้สัญจรไปมาสามารถติดต่อได้โดยตรง ในกรณีที่ได้รับผลกระทบจากการก่อสร้างโครงการ	-	- ดังภาพที่ 5
	-ติดตามสรุปมาตรการป้องกันและแก้ไขผลกระทบสิ่งแวดล้อม และมาตรการติดตามตรวจสอบผลกระทบสิ่งแวดล้อมให้เห็นอย่างชัดเจน	- โครงการจัดให้มี QR-Code สแกนมาตรการป้องกันและแก้ไขผลกระทบสิ่งแวดล้อม และมาตรการติดตามตรวจสอบผลกระทบสิ่งแวดล้อม ไว้บริเวณด้านหน้าโครงการให้เห็นอย่างชัดเจน	-	- ดังภาพที่ 7

ตารางที่ 3.1-1 (ต่อ) สรุปผลการปฏิบัติตามมาตรการป้องกันและแก้ไขผลกระทบสิ่งแวดล้อม โครงการโรงพยาบาลบางปะกอกพรานนก (ระยะก่อสร้าง)

ของบริษัท บางปะกอก สอศพิทอล กรุ๊ป จำกัด

องค์ประกอบทางสิ่งแวดล้อม และคุณค่าต่าง ๆ	มาตรการป้องกันและแก้ไขผลกระทบสิ่งแวดล้อม	รายละเอียดการปฏิบัติตามมาตรการฯ	ปัญหา/อุปสรรค และการแก้ไข	เอกสารอ้างอิง รูปภาพหรือเอกสาร
1.4 ระดับเสียง (ต่อ)	<p>ข. มาตรการลดผลกระทบต่อคนงานก่อสร้าง</p> <p>1. กำหนดให้คนงานก่อสร้างที่จะต้องปฏิบัติในบริเวณที่มีเสียงดังเกินเกณฑ์มาตรฐานสวมใส่อุปกรณ์ป้องกันภัยส่วนบุคคล ได้แก่ Ear plugs หรือ Ear muffs</p> <p>2. จัดให้มีการผลัดเปลี่ยนหมุนเวียนคนงานที่ปฏิบัติงานบริเวณที่มีแหล่งกำเนิดเสียงดัง เพื่อป้องกันผลกระทบที่อาจจะเกิดจากการสัมผัสเสียงดังเป็นเวลานานติดต่อกัน</p> <p>3. จัดอบรมคนงานเพื่อรับทราบเกี่ยวกับมาตรการป้องกันและแก้ไขผลกระทบสิ่งแวดล้อม และจัดให้มีวิศวกรที่ทำหน้าที่ควบคุมดูแลรับเหมาก่อสร้างให้ปฏิบัติตามมาตรการป้องกันและแก้ไขผลกระทบสิ่งแวดล้อมอย่างเคร่งครัด</p>	<p>- โครงการกำชับให้คนงานที่จะต้องปฏิบัติในบริเวณที่มีเสียงดังให้สวมใส่อุปกรณ์ป้องกันภัยส่วนบุคคล ผ่านกิจกรรม Morning Talk ทั้งนี้โครงการได้ติดป้ายเตือนไว้อย่างชัดเจน</p> <p>- โครงการจัดให้มีเจ้าหน้าที่ความปลอดภัยในการประเมินความเสี่ยงในการทำกิจกรรมต่างๆ พร้อมทั้งกำหนดระยะเวลาทำงานของคนงานก่อสร้างให้เหมาะสมกับสภาพแวดล้อมในการทำงาน ทั้งนี้โครงการมีการสับเปลี่ยนคนงาน ตามระยะเวลาที่กฎหมายกำหนด</p> <p>- โครงการจัดให้มีเจ้าหน้าที่อบรมคนงาน เพื่อรับทราบเกี่ยวกับมาตรการป้องกันและแก้ไขผลกระทบสิ่งแวดล้อม พร้อมทั้งกำชับวิศวกรผู้ควบคุมการก่อสร้างให้ปฏิบัติตามมาตรการป้องกันและแก้ไขผลกระทบสิ่งแวดล้อมอย่างเคร่งครัด</p>	<p>-</p> <p>-</p> <p>-</p>	<p>- ดังภาพที่ 14 และภาพที่ 38</p> <p>- ดังภาคผนวกที่ 7</p> <p>- ดังภาคผนวกที่ 25</p>

ตารางที่ 3.1-1 (ต่อ) สรุปผลการปฏิบัติตามมาตรการป้องกันและแก้ไขผลกระทบสิ่งแวดล้อม โครงการโรงพยาบาลบางปะกอกพรานนก (ระยะก่อสร้าง)

ของบริษัท บางปะกอก สอสปิทอล กรุ๊ป จำกัด

องค์ประกอบทางสิ่งแวดล้อม และคุณค่าต่าง ๆ	มาตรการป้องกันและแก้ไขผลกระทบสิ่งแวดล้อม	รายละเอียดการปฏิบัติตามมาตรการฯ	ปัญหา/อุปสรรค และการแก้ไข	เอกสารอ้างอิง รูปภาพหรือเอกสาร
1.5 ความสัมพันธ์	<p>1. ก่อนก่อสร้างโครงการอย่างน้อย 1 เดือน ผู้รับเหมาต้องแจ้งเจ้าของบ้านพักอาศัย/อาคารข้างเคียง โดยสำรวจถ่ายภาพ สภาพรั้ว กำแพงบ้าน และตัวอาคารก่อสร้าง เพื่อรับผิชอบชดเชย ค่าเสียหาย/ซ่อมแซมให้คืนสภาพเดิมหากเกิดการแตกร้าวขึ้น ทั้งนี้ โครงการจะทำประกันภัยก่อสร้างให้ครอบคลุมทั้งทรัพย์สิน ภายในโครงการและภายนอกโครงการ โดยหากมีความเสียหาย ต่ออาคารข้างเคียงโครงการจะเข้าไปให้ตรวจสอบพร้อมกับแจ้งบริษัทประกันให้ทราบ และดำเนินการแก้ไขให้อย่างเร่งด่วนที่สุด ให้กลับสู่สภาพเดิมหรือได้มาตรฐานที่ควรจะเป็นตามที่ตกลง ร่วมกันกับเจ้าของอาคารข้างเคียง</p> <p>2. จัดให้มีเจ้าหน้าที่จากโครงการเข้าพบผู้พักอาศัยข้างเคียงพื้นที่ โครงการเป็นประจำตลอดช่วงเวลาก่อสร้าง และให้ชื่อพร้อมเบอร์ โทรศัพท์ติดต่อได้ 24 ชั่วโมง เพื่อให้ติดต่อได้โดยตรง เพื่อ สอบถามถึงผลกระทบจากการก่อสร้างโครงการ พร้อมทั้งติดตั้ง กล้องรับความคิดเห็นที่บริเวณป้อมยามเพื่อรับเรื่องร้องเรียนที่อาจ เกิดขึ้น หากมีปัญหาเกิดขึ้นต้องหาแนวทางแก้ไขโดยทันที ทั้งนี้ผู้ ได้รับความเสียหายสามารถประสานกับเจ้าหน้าที่ของโครงการได้ โดยตรง</p>	<p>- โครงการจัดให้มีเจ้าหน้าที่เข้าแจ้งข้อมูลข่าวสารบ้าน ข้างเคียงก่อนเริ่มดำเนินการก่อสร้าง พร้อมทั้งจัดให้มี เจ้าหน้าที่เข้าสำรวจบ้านข้างเคียงก่อนเริ่มการก่อสร้าง ร่วมกับบริษัทประกันฯ โดยหากมีความเสียหายต่ออาคาร ข้างเคียงโครงการจะเข้าไปตรวจสอบพร้อมกับแจ้งบริษัท ประกันให้รับทราบ และดำเนินการแก้ไขให้อย่างเร่งด่วน ที่สุดให้กลับสู่สภาพเดิมหรือได้มาตรฐานที่ควรจะเป็น ตามที่ตกลงร่วมกันกับเจ้าของอาคารข้างเคียง</p> <p>- โครงการจัดให้มีเจ้าหน้าที่เข้าพบผู้พักอาศัยข้างเคียงพื้นที่ โครงการเป็นประจำตลอดช่วงเวลาก่อสร้าง พร้อมแจ้งชื่อ เบอร์โทรศัพท์ติดต่อได้ 24 ชั่วโมง เพื่อสอบถามถึง ผลกระทบจากการก่อสร้างโครงการ ทั้งนี้โครงการได้ติด กล้องรับความคิดเห็นไว้บริเวณด้านหน้าโครงการ ซึ่ง ปัจจุบันยังไม่พบข้อร้องเรียนแต่อย่างใด ทั้งนี้หากมีการ ร้องเรียนโครงการจะรีบดำเนินการแก้ไขปัญหาทันที</p>	-	<p>- ดังภาพที่ 10 ภาคผนวกที่ 10 และ ภาคผนวกที่ 19</p> <p>- ดังภาพที่ 6 ภาคผนวกที่ 10 และ ภาคผนวกที่ 19</p>

ตารางที่ 3.1-1 (ต่อ) สรุปผลการปฏิบัติตามมาตรการป้องกันและแก้ไขผลกระทบสิ่งแวดล้อม โครงการโรงพยาบาลบางปะกอกพรานนก (ระยะก่อสร้าง)

ของบริษัท บางปะกอก สอสปิทอล กรุ๊ป จำกัด

องค์ประกอบทางสิ่งแวดล้อม และคุณค่าต่าง ๆ	มาตรการป้องกันและแก้ไขผลกระทบสิ่งแวดล้อม	รายละเอียดการปฏิบัติตามมาตรการฯ	ปัญหา/อุปสรรค และการแก้ไข	เอกสารอ้างอิง รูปภาพหรือเอกสาร
1.5 ความสัมพันธ์อื่น (ต่อ)	3. ในกรณีที่การก่อสร้างของโครงการส่งผลกระทบต่อผู้พักอาศัย/ สถานประกอบการบริเวณพื้นที่ข้างเคียง และทีมงานประสานงาน พื้นที่ไม่สามารถตกลงหรือแก้ไขปัญหาที่เกิดขึ้นได้ โครงการจึง กำหนดให้มีการจัดตั้งคณะกรรมการประสานงานเพื่อแก้ไข ปัญหาจากการพัฒนาโครงการ กระทำโดยการจัดตั้ง คณะกรรมการร่วม 3 ฝ่าย (เจ้าของโครงการ, ผู้รับเหมา และ เจ้าของอาคาร) เพื่อร่วมตรวจสอบสภาพอาคารและการใช้ ประโยชน์พื้นที่กับกลุ่มอาคารที่อยู่ใกล้เคียงโดยรอบพื้นที่ ก่อน การก่อสร้างโครงการ และหารือเพื่อหาทางออกร่วมกันหากได้รับ ผลกระทบจากกิจกรรมการก่อสร้างของโครงการและร่วมกัน ตรวจสอบหากได้รับเรื่องราวร้องเรียนว่าเกิดความเสียหายต่อ อาคารและพื้นที่โดยรอบระหว่างที่มีการดำเนินการก่อสร้าง โครงการ	- ในกรณีที่การก่อสร้างของโครงการส่งผลกระทบต่อผู้พัก อาศัย/สถานประกอบการบริเวณพื้นที่ข้างเคียง และทีมงาน ประสานงานพื้นที่ไม่สามารถตกลงหรือแก้ไขปัญหาที่ เกิดขึ้นได้ โครงการจะกำหนดให้มีการจัดตั้งคณะกรรมการ ประสานงานเพื่อแก้ไขปัญหาจากการพัฒนาโครงการ	-	-

ตารางที่ 3.1-1 (ต่อ) สรุปผลการปฏิบัติตามมาตรการป้องกันและแก้ไขผลกระทบสิ่งแวดล้อม โครงการโรงพยาบาลบางปะกอกพรานนก (ระยะก่อสร้าง)

ของบริษัท บางปะกอก สอสพิทอล กรุ๊ป จำกัด

องค์ประกอบทางสิ่งแวดล้อม และคุณค่าต่าง ๆ	มาตรการป้องกันและแก้ไขผลกระทบสิ่งแวดล้อม	รายละเอียดการปฏิบัติตามมาตรการฯ	ปัญหา/อุปสรรค และการแก้ไข	เอกสารอ้างอิง รูปภาพหรือเอกสาร
1.5 ความสัมพันธ์ (ต่อ)	4.กำหนดช่วงเวลาการทำงานที่ก่อให้เกิดความสั่นสะเทือน เช่น การเสาเข็มเจาะ การก่อสร้างฐานราก และงานโครงสร้าง เป็นวันจันทร์ถึงวันเสาร์ในช่วงเวลา 08.00-17.00 น. หลังจากนั้นจะเป็นการเก็บงาน และทำความสะอาด ตั้งแต่เวลา 17.00-18.00 น. และให้คนงานก่อสร้างออกนอกพื้นที่โครงการไม่เกินเวลา 18.00 น. แต่หากมีกิจกรรมการก่อสร้างที่ต่อเนื่องและเกินช่วงเวลา (เป็นครั้งคราว) เช่น การเทปูนคอนกรีต ต้องแจ้งผู้ที่อยู่อาศัยข้างเคียงให้ทราบล่วงหน้าอย่างน้อย 3 วัน และต้องได้รับอนุญาตจากหน่วยงานที่ให้อนุญาต แต่ทั้งนี้ ต้องไม่เกินเวลา 20.00 น. ส่วนวันอาทิตย์จะไม่มีการก่อสร้างใดๆ	- โครงการกำหนดช่วงเวลาการทำงานที่ก่อให้เกิดเสียงดังวันจันทร์ถึงวันเสาร์ในช่วงเวลา 08.00-17.00 น. หลังจากนั้นจะเป็นการเก็บงาน และทำความสะอาด ตั้งแต่เวลา 17.00-18.00 น. แต่หากมีกิจกรรมการก่อสร้างที่ต่อเนื่องและเกินเวลา (เป็นครั้งคราว) โครงการจะให้เจ้าหน้าที่แจ้งผู้ที่อยู่อาศัยข้างเคียงทราบล่วงหน้าอย่างน้อย 3 วัน ทั้งนี้โครงการจะทำงานไม่เกินเวลา 20.00 น. สำหรับวันอาทิตย์จะไม่มีการก่อสร้างใดๆ	-	-
	5.ติดตามตรวจสอบความเสียหายของอาคารข้างเคียง โดยเฉพาะบ้านเลขที่ 680/1 หากมีความเสียหายจากการทำเสาเข็ม และการก่อสร้างของโครงการ เจ้าของโครงการจะต้องรับผิดชอบความเสียหายทั้งหมดทันที โดยการตรวจรับงานการซ่อมแซมจะต้องมีตัวแทนของเจ้าของโครงการร่วมในการตรวจสอบงานกับเจ้าของทรัพย์สินด้วย	- โครงการจัดให้มีเจ้าหน้าที่เข้าตรวจสอบบ้านเลขที่ 680/1 ตลอดการก่อสร้าง จากการติดตามตรวจสอบยังไม่พบความเสียหายแต่อย่างใด หากพบความเสียหายทางโครงการจะรับผิดชอบความเสียหายทั้งหมดทันที โดยจัดให้มีเจ้าหน้าที่เข้าตรวจรับงานการซ่อมแซม พร้อมตัวแทนของเจ้าของโครงการร่วมในการตรวจสอบงานกับเจ้าของทรัพย์สินด้วย	-	- ดังภาคผนวกที่ 10
	6.จัดให้มีวิศวกรดูแลการก่อสร้างอย่างใกล้ชิด และควบคุมการก่อสร้างให้ถูกต้องตามหลักวิศวกรรม และส่งผลกระทบต่อข้างเคียงน้อยที่สุด	- โครงการจัดให้มีวิศวกรดูแล และควบคุมการก่อสร้างให้ถูกต้องตามหลักวิศวกรรม และส่งผลกระทบต่อข้างเคียงน้อยที่สุด	-	- ดังภาคผนวกที่ 5

ตารางที่ 3.1-1 (ต่อ) สรุปผลการปฏิบัติตามมาตรการป้องกันและแก้ไขผลกระทบสิ่งแวดล้อม โครงการโรงพยาบาลบางปะกอกพรานนก (ระยะก่อสร้าง)

ของบริษัท บางปะกอก สอสพิทอล กรุ๊ป จำกัด

องค์ประกอบทางสิ่งแวดล้อม และคุณค่าต่าง ๆ	มาตรการป้องกันและแก้ไขผลกระทบสิ่งแวดล้อม	รายละเอียดการปฏิบัติตามมาตรการฯ	ปัญหา/อุปสรรค และการแก้ไข	เอกสารอ้างอิง รูปภาพหรือเอกสาร
1.5 ความสัมพันธ์ (ต่อ)	7.ก่อสร้างอาคาร โครงการโดยใช้เสาเข็มเจาะแบบเปียก เพื่อป้องกันผลกระทบต่อผู้อยู่ใกล้เคียง	- ปัจจุบันโครงการอยู่ในช่วงงานฐานราก ทั้งนี้เมื่ออยู่ในช่วงงานดังกล่าวโครงการได้ปฏิบัติตามมาตรการที่กำหนด	-	- ดังภาพที่ 8
	8.จัดให้มีการประกันภัยความรับผิดชอบตามกฎหมายต่อชีวิต ร่างกาย และทรัพย์สินของบุคคลภายนอก โดยแสดงสำเนาตารางกรมธรรม์ประกันภัยไว้ในบริเวณพื้นที่ก่อสร้าง	- โครงการจัดให้มีการประกันภัยความรับผิดชอบตามกฎหมายต่อชีวิต ร่างกาย และทรัพย์สินของบุคคลภายนอก ทั้งนี้โครงการอยู่ระหว่างดำเนินการติดสำเนาตารางกรมธรรม์ประกันภัย หากโครงการดำเนินการแล้วเสร็จโครงการจะรายงานในรอบถัดไป	-	- ดังภาพผนวกที่ 15
	9.นำรายละเอียดมาตรการป้องกันและแก้ไขผลกระทบสิ่งแวดล้อมของโครงการมาติดไว้บริเวณพื้นที่โครงการในที่ที่สามารถมองเห็นได้ง่าย	โครงการจัดให้มี QR-Code สแกนมาตรการป้องกันและแก้ไขผลกระทบสิ่งแวดล้อมไว้บริเวณด้านหน้าโครงการอย่างชัดเจน	-	- ดังภาพที่ 7
	10.จัดจ้างผู้รับเหมาที่มีคุณภาพ ตลอดจนจัดให้มีบริษัทควบคุมงานก่อสร้างให้ปฏิบัติตามมาตรการที่ระบุไว้ในรายงานการประเมินผลกระทบสิ่งแวดล้อมที่ได้รับความเห็นชอบอย่างเคร่งครัด	- โครงการได้จัดจ้างบริษัท ชินเท็ค คอนสตรัคชั่น จำกัด (มหาชน) เป็นผู้รับเหมาก่อสร้าง ให้ปฏิบัติตามมาตรการที่ระบุไว้ในรายงานประเมินผลกระทบสิ่งแวดล้อมที่ได้รับความเห็นชอบอย่างเคร่งครัด	-	-

ตารางที่ 3.1-1 (ต่อ) สรุปผลการปฏิบัติตามมาตรการป้องกันและแก้ไขผลกระทบสิ่งแวดล้อม โครงการ โรงพยาบาลบางปะกอกพรานนก (ระยะก่อสร้าง)

ของบริษัท บางปะกอก สอสปิทอล กรุ๊ป จำกัด

องค์ประกอบทางสิ่งแวดล้อม และคุณค่าต่าง ๆ	มาตรการป้องกันและแก้ไขผลกระทบสิ่งแวดล้อม	รายละเอียดการปฏิบัติตามมาตรการฯ	ปัญหา/อุปสรรค และการแก้ไข	เอกสารอ้างอิง รูปภาพหรือเอกสาร
1.5 ความสั่นสะเทือน (ต่อ)	11. จัดให้มีการตรวจวัดความสั่นสะเทือนบริเวณแนวรั้วในตำแหน่งใกล้ที่สุดบริเวณบ้านพักอาศัยเลขที่ 680/1 โดยใช้เครื่องวัดค่าความสั่นสะเทือนตรวจวัดค่าความเร็วคลื่นอนุภาคสูงสุด (Peak Particle Velocity, PPV) และความถี่ที่เกิดขึ้นจากการก่อสร้างทุกวันที่มีการก่อสร้างฐานราก และรายงานผลการตรวจวัดทุกสัปดาห์ หลังจากนั้นตรวจวัดเดือนละ 1 ครั้ง ตลอดระยะเวลาการก่อสร้าง	- โครงการได้จัดจ้างบริษัท เอ็นไวแล็บ ดำเนินการตรวจวัดความสั่นสะเทือนตามมาตรการติดตามตรวจสอบผลกระทบสิ่งแวดล้อม ในระหว่างเดือนสิงหาคม-ธันวาคม 2567 พบว่าผลตรวจวัดมีค่าอยู่ในเกณฑ์มาตรฐาน	-	- ดังภาคผนวกที่ 20
	12. จัดให้มีการติดตั้งป้ายแจ้งการก่อสร้างโครงการ รายละเอียดดังนี้ 1) ระบุชื่อ เบอร์โทรศัพท์ของผู้รับผิดชอบในการควบคุมการก่อสร้างและเจ้าหน้าที่สำนักงานเขตบางกอกน้อย เพื่อให้ผู้ที่อยู่ใกล้เคียงและที่สัญจรผ่านไปมาสามารถติดต่อได้โดยตรงในกรณีที่ได้รับผลกระทบจากการก่อสร้างโครงการ	- โครงการจัดให้มีป้ายแสดงรายละเอียดบริเวณด้านหน้าโครงการ โดยระบุชื่อ เบอร์โทรศัพท์ของผู้รับผิดชอบในการควบคุมการก่อสร้างและเจ้าหน้าที่สำนักงานเขตบางกอกน้อย เพื่อให้ผู้ที่อยู่ใกล้เคียงและที่สัญจรผ่านไปมาสามารถติดต่อได้โดยตรงในกรณีที่ได้รับผลกระทบจากการก่อสร้างโครงการ	-	- ดังภาพที่ 5

ตารางที่ 3.1-1 (ต่อ) สรุปผลการปฏิบัติตามมาตรการป้องกันและแก้ไขผลกระทบสิ่งแวดล้อม โครงการโรงพยาบาลบางปะกอกพรานนก (ระยะก่อสร้าง)

ของบริษัท บางปะกอก สอสปิทอล กรุ๊ป จำกัด

องค์ประกอบทางสิ่งแวดล้อม และคุณค่าต่าง ๆ	มาตรการป้องกันและแก้ไขผลกระทบสิ่งแวดล้อม	รายละเอียดการปฏิบัติตามมาตรการฯ	ปัญหา/อุปสรรค และการแก้ไข	เอกสารอ้างอิง รูปภาพหรือเอกสาร
1.5 ความั่นสะเทือน (ต่อ)	2) ติดตามร่างสรุปมาตรการป้องกันและแก้ไขผลกระทบสิ่งแวดล้อมและมาตรการติดตามตรวจสอบผลกระทบสิ่งแวดล้อมให้เห็นอย่างชัดเจน	- โครงการจัดให้มี QR-Code สแกนมาตรการป้องกันและแก้ไขผลกระทบสิ่งแวดล้อม และมาตรการติดตามตรวจสอบผลกระทบสิ่งแวดล้อม ไว้บริเวณด้านหน้าโครงการให้เห็นอย่างชัดเจน	-	- ดังภาพที่ 7
1.6 คุณภาพน้ำ	1.จัดให้มีส้วมที่ถูกสุขลักษณะ จำนวน 14 ห้อง หรือมีจำนวนห้องส้วมอย่างน้อย 1 ห้อง ต่อ 1 คนงาน 20 คน ตั้งอยู่บริเวณด้านทิศใต้ของพื้นที่โครงการ 2.จัดให้มีระบบบำบัดน้ำเสียสำเร็จรูปชนิดรอกเดิมอากาศแบบผิวสัมผัส จำนวน 1 ชุด ออกแบบให้รองรับน้ำเสียได้ 15 ลูกบาศก์เมตร/วัน ซึ่งเพียงพอต่อปริมาณน้ำเสียที่เกิดขึ้นจากคนงานก่อสร้าง โดยระบบบำบัดน้ำเสียดังกล่าวสามารถบำบัดน้ำเสียให้มีค่าเฉลี่ย BOD ไม่เกิน 20 มิลลิกรัมต่อลิตรและค่าเฉลี่ย SS ไม่เกิน 30 มิลลิกรัมต่อลิตร ก่อนระบายลงสู่ท่อระบายน้ำด้านหน้าโครงการ	- โครงการจัดให้มีห้องส้วมที่ถูกสุขลักษณะ บริเวณด้านทิศใต้ของพื้นที่โครงการ - โครงการจัดให้มีการบำบัดน้ำเสียจากห้องส้วมคนงานระบบบำบัดสำเร็จรูปเพื่อลดค่าความสกปรกในน้ำเสียก่อนระบายน้ำทิ้ง	- -	- ดังภาพที่ 20 -

ตารางที่ 3.1-1 (ต่อ) สรุปผลการปฏิบัติตามมาตรการป้องกันและแก้ไขผลกระทบสิ่งแวดล้อม โครงการ โรงพยาบาลบางปะกอกพรานนก (ระยะก่อสร้าง)

ของบริษัท บางปะกอก สอสปิทอล กรุ๊ป จำกัด

องค์ประกอบทางสิ่งแวดล้อม และคุณค่าต่าง ๆ	มาตรการป้องกันและแก้ไขผลกระทบสิ่งแวดล้อม	รายละเอียดการปฏิบัติตามมาตรการฯ	ปัญหา/อุปสรรค และการแก้ไข	เอกสารอ้างอิง รูปภาพหรือเอกสาร
1.6 คุณภาพน้ำ	3. จัดให้มีพนักงานดูแลความสะอาดห้องน้ำ และดูแลระบบบำบัดน้ำเสียให้ทำงานได้อย่างมีประสิทธิภาพ 4. ตรวจสอบความรั่วซึมของน้ำจากห้องน้ำ เพื่อให้ห้องน้ำสะอาด ไม่ส่งกลิ่นรบกวนผู้พักอาศัยใกล้เคียง 5. จัดให้มีระบบระบายน้ำ โดยจัดทำรางระบายน้ำและบ่อดักตะกอนดินโดยรอบแนวเขตที่ดินของพื้นที่โครงการ เพื่อให้เศษดินได้ตะกอนก่อนระบายน้ำลงสู่ท่อระบายน้ำด้านหน้าโครงการ	- โครงการจัดให้มีพนักงานดูแลความสะอาดห้องน้ำ และดูแลระบบบำบัดน้ำเสียให้ทำงานได้อย่างมีประสิทธิภาพ - โครงการจัดให้มีหัวหน้างานคอยตรวจสอบความรั่วซึมของน้ำจากห้องน้ำ พร้อมทั้งจัดให้มีพนักงานทำความสะอาดห้องน้ำอย่างสม่ำเสมอ - โครงการจัดให้มีรางระบายน้ำและบ่อดักตะกอนดินโดยรอบแนวเขตที่ดินของพื้นที่โครงการเพื่อให้เศษดินได้ตะกอนก่อนระบายน้ำลงสู่ท่อระบายน้ำด้านหน้าโครงการ	- - -	- ดังภาพที่ 21 - ดังภาพที่ 25 - ดังภาพที่ 46-47
2. ทรัพยากรสิ่งแวดล้อมทางชีวภาพ	- ดำเนินการตามมาตรการป้องกันและแก้ไขผลกระทบต่อทรัพยากรสิ่งแวดล้อมทางกายภาพ ได้แก่ คุณภาพอากาศ เสียง ความสั่นสะเทือน การพังทลายของดิน คุณภาพน้ำ และคุณค่าการใช้ประโยชน์ของมนุษย์อย่างเคร่งครัด เพื่อไม่ก่อให้เกิดผลกระทบต่อสิ่งแวดล้อมทางชีวภาพ	- โครงการได้คำนึงถึงผลกระทบต่อผู้พักอาศัยใกล้เคียงพื้นที่ก่อสร้าง โดยจัดให้มีการตรวจวัดคุณภาพอากาศ เสียง ความสั่นสะเทือน การพังทลายของดิน คุณภาพน้ำ และคุณค่าการใช้ประโยชน์ของมนุษย์อย่างเคร่งครัด	-	- ดังภาคผนวกที่ 20

ตารางที่ 3.1-1 (ต่อ) สรุปผลการปฏิบัติตามมาตรการป้องกันและแก้ไขผลกระทบสิ่งแวดล้อม โครงการโรงพยาบาลบางปะกอกพรานนก (ระยะก่อสร้าง)

ของบริษัท บางปะกอก สอสปิทอล กรุ๊ป จำกัด

องค์ประกอบทางสิ่งแวดล้อม และคุณค่าต่าง ๆ	มาตรการป้องกันและแก้ไขผลกระทบสิ่งแวดล้อม	รายละเอียดการปฏิบัติตามมาตรการฯ	ปัญหา/อุปสรรค และการแก้ไข	เอกสารอ้างอิง รูปภาพหรือเอกสาร
3. คุณค่าการใช้ประโยชน์ของมนุษย์				
3.1 การใช้ประโยชน์ที่ดิน	<p>1. วางผังระบบสาธารณูปโภค สำหรับคนงานให้เพียงพอเป็นระเบียบและรื้อถอนหลังการก่อสร้างแล้วเสร็จ พร้อมทั้งดูแลภายในพื้นที่ก่อสร้างให้มีความเป็นระเบียบเรียบร้อย ตลอดระยะเวลาการก่อสร้าง</p> <p>2. จัดให้มีรั้ว Metal sheet ความสูง 6 เมตร รอบแนวเขตพื้นที่โครงการ เพื่อความเป็นสัดส่วนของพื้นที่ก่อสร้างและพื้นที่ข้างเคียง</p> <p>3. วางผังบริเวณพื้นที่ก่อสร้างให้เป็นไปตามแบบภูมิสถาปัตย์ที่ออกแบบไว้โดยมีระยะถอยร่นของแนวอาคารจากพื้นที่ติดโครงการอย่างน้อย 6 เมตร รอบโครงการ</p> <p>4. ควบคุมการก่อสร้างตามแบบให้สอดคล้องกับข้อกำหนดผังเมืองและกฎหมายอื่นๆที่เกี่ยวข้อง</p>	<p>- โครงการจัดให้มีการวางผังระบบสาธารณูปโภค สำหรับคนงานให้เพียงพอเป็นระเบียบ พร้อมทั้งจัดให้มีคนงานทำความสะอาดภายในพื้นที่ก่อสร้าง ตลอดระยะเวลาการก่อสร้าง ทั้งนี้หากก่อสร้างแล้วเสร็จ โครงการจะปฏิบัติตามมาตรการที่กำหนด</p> <p>- โครงการจัดให้มีรั้ว Metal sheet ความสูง 6 เมตร รอบแนวเขตพื้นที่โครงการ เพื่อความเป็นสัดส่วนของพื้นที่ก่อสร้างและพื้นที่ข้างเคียง</p> <p>- โครงการจัดให้มีวิศวกรในการวางผังบริเวณพื้นที่ก่อสร้างให้เป็นไปตามแบบภูมิสถาปัตย์ที่ออกแบบไว้ โดยมีระยะถอยร่นของแนวอาคารจากพื้นที่ติดโครงการอย่างน้อย 6 เมตร รอบโครงการ</p> <p>- โครงการจัดให้มีวิศวกรควบคุมการก่อสร้างตามแบบให้สอดคล้องกับข้อกำหนดผังเมืองและกฎหมายอื่นๆที่เกี่ยวข้อง</p>	<p>-</p> <p>-</p> <p>-</p> <p>-</p>	<p>- ดังภาพที่ 9 และภาคผนวกที่ 4</p> <p>- ดังภาพที่ 2</p> <p>- ดังภาคผนวกที่ 5</p> <p>- ดังภาคผนวกที่ 5</p>

ตารางที่ 3.1-1 (ต่อ) สรุปผลการปฏิบัติตามมาตรการป้องกันและแก้ไขผลกระทบสิ่งแวดล้อม โครงการโรงพยาบาลบางปะกอกพรานนก (ระยะก่อสร้าง)

ของบริษัท บางปะกอก สอสปิทอล กรุ๊ป จำกัด

องค์ประกอบทางสิ่งแวดล้อม และคุณค่าต่าง ๆ	มาตรการป้องกันและแก้ไขผลกระทบสิ่งแวดล้อม	รายละเอียดการปฏิบัติตามมาตรการฯ	ปัญหา/อุปสรรค และการแก้ไข	เอกสารอ้างอิง รูปภาพหรือเอกสาร
3.2 คมนาคมขนส่ง	<p>1. ก่อนเริ่มงานก่อสร้างต้องแจ้งขออนุญาตติดตั้งป้ายจราจร พร้อมเสนอแผนการจัดการจราจรให้สถานีตำรวจนครบาลบางกอกน้อยทราบ เพื่อขอคำแนะนำต่อการจัดการจราจร</p> <p>2. ติดตั้งป้ายเตือนและป้ายสัญญาณจราจรต่างๆ อาทิ ป้ายชะลอความเร็วเขตก่อสร้าง ทางชำรุด เป็นต้น ทั้งในพื้นที่โครงการและบริเวณทางเข้า-ออก ด้านหน้าพื้นที่โครงการ</p> <p>3. จัดให้มีป้ายชื่อโครงการและลูกศรแสดงทิศทางเข้าออกโครงการอย่างชัดเจน</p> <p>4. ติดป้ายประชาสัมพันธ์บริเวณด้านข้างของรถขนส่งคน โดยระบุชื่อบริษัทผู้รับเหมาพร้อมเบอร์โทรศัพท์ติดต่อ เพื่อให้ผู้พักอาศัยใกล้เคียง และผู้ที่สัญจรโดยใช้เส้นทางร่วมกับรถขนส่งคนได้รับทราบข้อมูลและสามารถติดต่อกับผู้รับเหมาได้โดยตรง ในกรณีที่ได้รับความเดือดร้อนจากการขนส่งคน</p>	<p>- โครงการอยู่ระหว่างจัดให้มีเจ้าหน้าที่แจ้งขออนุญาตติดตั้งป้ายจราจรพร้อมทั้งเสนอแผนการจัดการจราจรให้สถานีตำรวจนครบาลบางกอกน้อยทราบ พร้อมทั้งกำชับผู้ขับรถทุกคันให้ปฏิบัติตามข้อกำหนดอย่างเคร่งครัด</p> <p>- โครงการจัดให้มีการติดป้ายเตือนและป้ายสัญญาณจราจรต่างๆ ทั้งในพื้นที่โครงการและบริเวณทางเข้า-ออกพื้นที่โครงการ</p> <p>- โครงการจัดให้มีป้ายชื่อโครงการไว้บริเวณด้านหน้าโครงการ ทั้งนี้โครงการอยู่ระหว่างดำเนินการทำลูกศรแสดงทิศทางเข้าออก หากโครงการดำเนินการแล้วเสร็จโครงการจะรายงานในรอบถัดไป</p> <p>- โครงการจัดให้มีป้ายประชาสัมพันธ์บริเวณด้านข้างของรถขนส่งคน พร้อมระบุชื่อโครงการเพื่อให้ผู้พักอาศัยใกล้เคียง และผู้ที่สัญจรโดยใช้เส้นทางร่วมกับรถขนส่งคนได้รับทราบข้อมูล</p>	<p>-</p> <p>-</p> <p>-</p> <p>-</p>	<p>-</p> <p>- ดัชนีภาพที่ 12 และ 18</p> <p>- ดัชนีภาพที่ 5</p> <p>- ดัชนีภาพที่ 48</p>

ตารางที่ 3.1-1 (ต่อ) สรุปผลการปฏิบัติตามมาตรการป้องกันและแก้ไขผลกระทบสิ่งแวดล้อม โครงการโรงพยาบาลบางปะกอกพรานนก (ระยะก่อสร้าง)

ของบริษัท บางปะกอก ฮอสพิทอล กรุ๊ป จำกัด

องค์ประกอบทางสิ่งแวดล้อม และคุณค่าต่าง ๆ	มาตรการป้องกันและแก้ไขผลกระทบสิ่งแวดล้อม	รายละเอียดการปฏิบัติตามมาตรการฯ	ปัญหา/อุปสรรค และการแก้ไข	เอกสารอ้างอิง รูปภาพหรือเอกสาร
3.2 คมนาคมขนส่ง (ต่อ)	5. ติดป้ายชื่อโครงการ เจ้าของโครงการ เบอร์โทร ไว้ข้างรถบรรทุกทุกคันที่เข้า-ออกพื้นที่โครงการ เพื่อให้ประชาชนสามารถติดต่อแจ้งเรื่องร้องเรียนได้สะดวกเมื่อได้รับความเดือดร้อน	- โครงการจัดให้มีป้ายประชาสัมพันธ์บริเวณข้างของรถขนส่งดิน พร้อมระบุชื่อโครงการเพื่อให้ผู้พักอาศัยใกล้เคียงและผู้ที่เกี่ยวข้องโดยใช้เส้นทางร่วมกับรถขนส่งดินได้รับทราบข้อมูล	-	- ดังภาพที่ 48
	6. ติดสัญญาณไฟกระพริบบริเวณทางเข้า-ออกพื้นที่ก่อสร้างเพื่อให้รถที่สัญจรผ่านไป-มาบริเวณถนนวังหลังได้ระมัดระวังในขณะที่ใช้เส้นทาง	- โครงการได้ติดตั้งสัญญาณไฟกระพริบ บริเวณทางเข้า-ออกพื้นที่ก่อสร้าง เพื่อให้รถที่สัญจรผ่านไป-มาบริเวณถนนวังหลังได้ระมัดระวังในขณะที่ใช้เส้นทาง	-	- ดังภาพที่ 23
	7. จัดให้มีพื้นที่สำหรับจอดรถบรรทุกไว้ภายในพื้นที่โครงการ เพื่อเป็นพื้นที่จอดรถสำหรับขนส่งดินรวม ทั้งจอดรถขนส่งวัสดุก่อสร้าง	- โครงการจัดให้มีพื้นที่สำหรับจอดรถบรรทุกไว้ภายในพื้นที่โครงการ เพื่อเป็นพื้นที่จอดรถสำหรับขนส่งดินรวม ทั้งจอดรถขนส่งวัสดุก่อสร้าง	-	- ดังภาพที่ 8
	8. กำหนดให้รถบรรทุกของโครงการขนาด 6 ล้อ และ 10 ล้อขนส่งในช่วง 10.00-15.00 ของวันจันทร์-เสาร์เท่านั้น ส่วนวันอาทิตย์และวันหยุดนักขัตฤกษ์ขนส่งในช่วง 9.00-17.00 น.	- โครงการกำชับผู้ขับรถบรรทุกของโครงการขนาด 6 ล้อ และ 10 ล้อขนส่งในช่วง 10.00-15.00 น. ของวันจันทร์-เสาร์เท่านั้น ส่วนวันอาทิตย์และวันหยุดนักขัตฤกษ์ขนส่งในช่วง 9.00-17.00 น. ตามข้อกำหนดอย่างเคร่งครัด	-	-

ตารางที่ 3.1-1 (ต่อ) สรุปผลการปฏิบัติตามมาตรการป้องกันและแก้ไขผลกระทบสิ่งแวดล้อม โครงการโรงพยาบาลบางปะกอกพรานนก (ระยะก่อสร้าง)

ของบริษัท บางปะกอก สอสปิทอล กรุ๊ป จำกัด

องค์ประกอบทางสิ่งแวดล้อม และคุณค่าต่าง ๆ	มาตรการป้องกันและแก้ไขผลกระทบสิ่งแวดล้อม	รายละเอียดการปฏิบัติตามมาตรการฯ	ปัญหา/อุปสรรค และการแก้ไข	เอกสารอ้างอิง รูปภาพหรือเอกสาร
3.2 คมนาคมขนส่ง (ต่อ)	9. จัดเตรียมสถานที่สำหรับกองวัสดุก่อสร้างไม่ให้ล้นออกมานอกพื้นที่โครงการ	- ปัจจุบันโครงการอยู่ในช่วงงานฐานราก ทั้งนี้จึงยังไม่มีกองวัสดุก่อสร้างภายในพื้นที่โครงการ หากถึงช่วงงานดังกล่าวโครงการจะปฏิบัติตามมาตรการที่กำหนด	-	- ดังภาพที่ 8
	10. รถขนส่งดินทั้งหมดขณะจอดรับดินในพื้นที่โครงการจะต้องดับเครื่องยนต์เพื่อลดการรบกวนด้านเสียงต่อบ้านพักอาศัยข้างเคียง	- โครงการจัดให้มีหัวหน้าคนงานกำชับผู้ขับรถขนส่งดินให้ดับเครื่องยนต์ทุกครั้ง ขณะจอดรับดินในพื้นที่โครงการเพื่อลดการรบกวนด้านเสียงต่อบ้านพักอาศัยข้างเคียง พร้อมทั้งจัดให้มีป้ายดับเครื่องยนต์ติดไว้ภายในพื้นที่โครงการที่สามารถมองเห็นได้อย่างชัดเจน	-	- ดังภาพที่ 15 และ 25
	11. ห้ามมิให้จอดรถยนต์เพื่อรอขนส่งดินบนถนนวังหลัง บริเวณด้านหน้าโครงการ	- โครงการจัดให้มีพื้นที่สำหรับจอดรถบรรทุกไว้ภายในพื้นที่โครงการ ทั้งนี้จัดให้มีเจ้าหน้าที่รักษาความปลอดภัยคอยดูแล ไม่ให้มีการจอดรถยนต์บริเวณด้านหน้าโครงการ	-	- ดังภาพที่ 8 และ 26
	12. จัดให้มีเจ้าหน้าที่ดูแลความปลอดภัย เพื่อคอยอำนวยความสะดวกด้านการจราจรเมื่อมีรถเข้า-ออกโครงการ	- โครงการจัดให้มีเจ้าหน้าที่รักษาความปลอดภัยคอยดูแล และอำนวยความสะดวกด้านการจราจรเมื่อมีรถเข้า-ออกโครงการ	-	- ดังภาพที่ 26
	13. รักษาปรับปรุงเส้นทางคมนาคมให้อยู่ในสภาพที่ใช้การได้ดีตลอด	- โครงการจัดให้มีเจ้าหน้าที่คอยรักษาปรับปรุงเส้นทางคมนาคมให้อยู่ในสภาพที่ใช้การได้ดีตลอด ซึ่งปัจจุบันถนนด้านหน้าโครงการยังไม่พบการชำรุดแต่อย่างใด	-	- ดังภาพที่ 27

ของบริษัท บางปะกอก สออสพิทอล กรุ๊ป จำกัด

องค์ประกอบทางสิ่งแวดล้อม และคุณค่าต่าง ๆ	มาตรการป้องกันและแก้ไขผลกระทบสิ่งแวดล้อม	รายละเอียดการปฏิบัติตามมาตรการฯ	ปัญหา/อุปสรรค และการแก้ไข	เอกสารอ้างอิง รูปภาพหรือเอกสาร
3.2 คมนาคมขนส่ง (ต่อ)	<p>14. ติดตั้งกล่องรับความคิดเห็นบริเวณป้อมขามเพื่อรับเรื่องร้องเรียนที่อาจเกิดจากการก่อสร้าง หากพบว่ามีเรื่องร้องเรียนให้แก้ไขปัญหาโดยทันที</p> <p>15. ในการเดินดินต้องไม่ให้กระบะท้ายกระแทกกระบะข้าง ทำให้เกิดเสียงดังรบกวนผู้พักอาศัยข้างเคียง</p> <p>16. ไม่เร่งเครื่องยนต์ของรถขนส่งให้เกิดดังรบกวน</p> <p>17. จัดเตรียมจุดล้างล้อรถบรรทุกหนักในพื้นที่โครงการ เพื่อป้องกันไม่ให้มีฝุ่น หิน ดิน และเศษวัสดุติดล้อรถขนส่งออกไปรบกวนถนนผิวการจราจรบนถนนนอกโครงการ</p> <p>18. จัดเตรียมผ้าใบคลุมหลังกระบะของรถบรรทุกทุกคันที่เข้า-ออกโครงการ เพื่อป้องกันฝุ่น หิน ดิน และเศษวัสดุที่อาจจะกระเด็นตกหล่นบนผิวการจราจรของถนนภายนอกโครงการ เพื่อความปลอดภัย</p>	<p>- โครงการจัดให้มีการติดตั้งกล่องรับความคิดเห็น บริเวณด้านหน้าโครงการ เพื่อรับเรื่องร้องเรียนที่อาจเกิดจากการก่อสร้าง หากพบว่ามีเรื่องร้องเรียนโครงการจะแก้ไขปัญหาดังกล่าวโดยทันที</p> <p>- โครงการจัดให้มีเจ้าหน้าที่ความปลอดภัยคอยกำชับคนงานให้ระวังการเดินอย่างระมัดระวัง เพื่อป้องกันการเกิดเสียงดังรบกวนผู้พักอาศัยข้างเคียง</p> <p>- โครงการจัดให้มีเจ้าหน้าที่ความปลอดภัยคอยกำชับคนงานไม่เร่งเครื่องยนต์ของรถขนส่งให้เกิดเสียงดังรบกวน</p> <p>- โครงการจัดให้มีคนงานฉีดล้างล้อรถบรรทุกก่อนออกจากโครงการ พร้อมทำความสะอาดบริเวณถนนหน้าโครงการอย่างสม่ำเสมอ</p> <p>- โครงการกำชับผู้ขับรถบรรทุกทุกคันที่เข้า-ออกโครงการต้องมีผ้าใบปิดคลุมอย่างมิดชิดก่อนออกจากโครงการ พร้อมทั้งจัดให้มีคนงานทำความสะอาดบริเวณทางเข้า-ออกโครงการอย่างสม่ำเสมอ</p>	<p>-</p> <p>-</p> <p>-</p> <p>-</p> <p>-</p>	<p>- ดังภาพที่ 6</p> <p>- ดังภาคผนวกที่ 7</p> <p>- ดังภาคผนวกที่ 7</p> <p>- ดังภาพที่ 17</p> <p>- ดังภาพที่ 9 และภาพที่ 13</p>

ตารางที่ 3.1-1 (ต่อ) สรุปผลการปฏิบัติตามมาตรการป้องกันและแก้ไขผลกระทบสิ่งแวดล้อม โครงการโรงพยาบาลบางปะกอกพรานนก (ระยะก่อสร้าง)

ของบริษัท บางปะกอก สอสพิทอล กรุ๊ป จำกัด

องค์ประกอบทางสิ่งแวดล้อม และคุณค่าต่าง ๆ	มาตรการป้องกันและแก้ไขผลกระทบสิ่งแวดล้อม	รายละเอียดการปฏิบัติตามมาตรการฯ	ปัญหา/อุปสรรค และการแก้ไข	เอกสารอ้างอิง รูปภาพหรือเอกสาร
3.2 คมนาคมขนส่ง (ต่อ)	19. มีการกวดขันเรื่องเวลาการขนย้ายวัสดุก่อสร้าง โดยจะเน้นให้มีการขนย้ายในช่วงนอกเวลาเร่งด่วน โดยไม่ขนส่งในช่วงเวลา 7.00-9.00 น. และ 16.00-19.00 น. ซึ่งเป็นช่วงเวลาที่มีการจราจรหนาแน่น เพื่อลดผลกระทบต่อการจราจรภายนอกโครงการ	- โครงการจัดให้มีเจ้าหน้าที่ความปลอดภัยกำกับผู้ขับรถบรรทุกให้ขนย้ายในช่วงนอกเวลาเร่งด่วน โดยไม่ขนส่งในช่วงเวลา 7.00-9.00 น. และ 16.00-19.00 น. ซึ่งเป็นช่วงเวลาที่มีการจราจรหนาแน่น เพื่อลดผลกระทบต่อการจราจรภายนอกโครงการ	-	- ดังภาพผนวกที่ 7
3.3 การใช้น้ำ	1. จัดให้มีถังสำรองน้ำใช้ขนาด 10 ลูกบาศก์เมตร จำนวน 2 ถัง สำหรับกิจกรรมก่อสร้างและชำระล้างหรือกิจกรรมอื่นๆของพนักงาน ส่วนน้ำดื่มของโครงการจัดให้มีเครื่องกรองน้ำไว้สำหรับพนักงาน 2. กำชับให้พนักงานใช้น้ำอย่างประหยัด โดยติดสติ๊กเกอร์ประหยัดน้ำไว้บริเวณห้องน้ำ-ห้องส้วมของพนักงานก่อสร้าง 3. จัดให้มีเจ้าหน้าที่ดูแลรักษาระบบเส้นท่อประปาให้อยู่ในสภาพดีเสมอ หากพบว่าชำรุดเสียหายให้ซ่อมแซมทันที 4. กำหนดให้มีการล้างทำความสะอาดถังเก็บน้ำสำรองอย่างน้อยทุกๆ 6 เดือน	- โครงการจัดให้มีถังสำรองน้ำใช้ สำหรับกิจกรรมก่อสร้างและชำระล้างหรือกิจกรรมอื่นๆของพนักงาน ส่วนน้ำดื่มของโครงการจัดให้มีเครื่องกรองน้ำไว้สำหรับพนักงาน - โครงการจัดให้มีเจ้าหน้าที่คอยกำกับให้พนักงานใช้น้ำอย่างประหยัด ผ่านกิจกรรม Morning Talk ทั้งนี้โครงการอยู่ระหว่างติดสติ๊กเกอร์ประหยัดน้ำไว้ หากดำเนินการแล้วเสร็จจะรายงานผลปฏิบัติการในรายงานฉบับถัดไป - โครงการจัดให้มีหัวหน้าพนักงานดูแลและตรวจสอบท่อประปาให้อยู่ในสภาพดีเสมอ หากพบว่าชำรุดเสียหายจะซ่อมแซมทันที - โครงการจัดให้มีการล้างทำความสะอาดถังเก็บน้ำสำรองน้อยทุกๆ 6 เดือน	- - - -	- ดังภาพที่ 28 และ 49 - ดังภาพที่ 14 - ดังภาพที่ 25 - ดังภาพที่ 50

ตารางที่ 3.1-1 (ต่อ) สรุปผลการปฏิบัติตามมาตรการป้องกันและแก้ไขผลกระทบสิ่งแวดล้อม โครงการโรงพยาบาลบางปะกอกพรานนก (ระยะก่อสร้าง)

ของบริษัท บางปะกอก สอสพิทอล กรุ๊ป จำกัด

องค์ประกอบทางสิ่งแวดล้อม และคุณค่าต่าง ๆ	มาตรการป้องกันและแก้ไขผลกระทบสิ่งแวดล้อม	รายละเอียดการปฏิบัติตามมาตรการฯ	ปัญหา/อุปสรรค และการแก้ไข	เอกสารอ้างอิง รูปภาพหรือเอกสาร
3.4 การใช้ไฟฟ้า	<p>1.กำชับให้คนงานใช้ไฟฟ้าอย่างประหยัด</p> <p>2.การใช้ไฟฟ้าและพลังงาน สำหรับเคลื่อนอุปกรณ์ก่อสร้าง และ การใช้บริเวณพื้นที่ก่อสร้างต้องติดตั้งให้เรียบร้อยและเพียงพอตามกฎวงจรไฟฟ้าที่ถูกต้อง</p> <p>3.จัดเจ้าหน้าที่ที่มีความรู้ความชำนาญเดินสายไฟฟ้าในขณะที่ทำงานให้เป็นระเบียบเรียบร้อยและปลอดภัยตลอดเวลาการก่อสร้าง</p> <p>4.เลือกใช้อุปกรณ์ไฟฟ้าที่ได้มาตรฐาน และประหยัดพลังงานไฟฟ้า</p>	<p>- โครงการจัดให้มีเจ้าหน้าที่คอยกำชับให้คนงานใช้ไฟฟ้าอย่างประหยัด พร้อมทั้งติดป้ายประหยัดไฟฟ้า</p> <p>- โครงการจัดให้มีวิศวกรผู้ควบคุมการติดตั้งไฟฟ้าให้เรียบร้อย และเพียงพอตามกฎวงจรไฟฟ้าที่ถูกต้อง พร้อมทั้งจัดให้มีการตรวจสอบอุปกรณ์ไฟฟ้าอย่างสม่ำเสมอ</p> <p>- โครงการจัดให้มีวิศวกรที่มีความรู้และความชำนาญเดินสายไฟฟ้าในขณะที่ทำงานให้เป็นระเบียบเรียบร้อยและปลอดภัยตลอดเวลาการก่อสร้าง</p> <p>- โครงการจัดให้มีวิศวกรเลือกใช้อุปกรณ์ไฟฟ้าที่ได้มาตรฐาน และประหยัดพลังงานไฟฟ้า</p>	<p>-</p> <p>-</p> <p>-</p> <p>-</p>	<p>- ดังภาพที่ 29</p> <p>- ดังภาคผนวกที่ 5</p> <p>- ดังภาคผนวกที่ 5</p> <p>- ดังภาคผนวกที่ 5</p>
3.5 การจัดการมูลฝอย	<p>ก. มาตรการด้านการจัดการมูลฝอยจากคนงานก่อสร้าง</p> <p>1.จัดเตรียมถังรองรับมูลฝอยขนาด 240 ลิตร จำนวน 4 ถัง วางไว้บริเวณพื้นที่ก่อสร้างและในแต่ละวันต้องจัดให้มีผู้รับผิดชอบในการรวบรวมมูลฝอยตามจุดต่างๆเพื่อให้รถเก็บขนมูลฝอยของสำนักงานเขตบางกอกน้อยมาเก็บขนไปกำจัดต่อไป</p> <p>2.กำชับให้คนงานทิ้งมูลฝอยในภาชนะรองรับที่ได้จัดเตรียมไว้อย่างเคร่งครัด</p>	<p>- โครงการจัดให้มีถังขยะวางไว้บริเวณพื้นที่ก่อสร้าง พร้อมทั้งจัดให้มีคนงานรับผิดชอบในการรวบรวมมูลฝอยตามจุดต่างๆ เพื่อให้รถเก็บขนมูลฝอยของสำนักงานเขตบางกอกน้อยมาเก็บขนไปกำจัดต่อไป</p> <p>- โครงการจัดให้มีเจ้าหน้าที่กำชับคนงานให้ทิ้งขยะมูลฝอยในภาชนะรองรับที่ได้จัดเตรียมไว้ พร้อมทั้งติดป้ายณรงค์การทิ้งขยะให้ถูกที่</p>	<p>-</p> <p>-</p>	<p>- ดังภาพที่ 51</p> <p>- ดังภาพที่ 51</p>

ของบริษัท บางปะกอก สอศพิทอล กรุ๊ป จำกัด

องค์ประกอบทางสิ่งแวดล้อม และคุณค่าต่าง ๆ	มาตรการป้องกันและแก้ไขผลกระทบสิ่งแวดล้อม	รายละเอียดการปฏิบัติตามมาตรการฯ	ปัญหา/อุปสรรค และการแก้ไข	เอกสารอ้างอิง รูปภาพหรือเอกสาร
3.5 การจัดการมูลฝอย (ต่อ)	<p>3. จัดให้มีเจ้าหน้าที่คอยตรวจสอบความสะอาดที่ตั้งถังมูลฝอย พื้นที่พักมูลฝอยและกำชับให้พนักงานปฏิบัติตามหลักอนามัยอย่างเคร่งครัด เพื่อป้องกันกลิ่นรบกวนผู้พักอาศัยข้างเคียง</p> <p>4. หากบริเวณพื้นที่พักมูลฝอยของโครงการส่งผลกระทบต่อด้านกลิ่นรบกวน โครงการต้องจัดหาวิธีหรือสารชีวภาพมาช่วยกำจัดกลิ่น</p> <p>5. ควบคุมไม่ให้มีสัตว์พาหะนำโรคในพื้นที่โครงการ หากพบต้องกำจัดทันที</p> <p>ข. มาตรการด้านการจัดการเศษวัสดุก่อสร้าง</p> <p>1. กำหนดให้ผู้รับเหมาเป็นผู้รับผิดชอบนำวัสดุจากการก่อสร้าง รื้อถอนสิ่งก่อสร้าง (เฉพาะคอนกรีตเสริมเหล็ก ผนังอิฐมวลเบา ผนังอิฐบล็อก ผนังอิฐมวลเบา และผนังปู เთანั่น) ส่งไปเข้ากระบวนการแปรรูปแล้วนำกลับมาใช้ประโยชน์ (Recycling) ที่ศูนย์กำจัดและแปรรูปมูลฝอยจากการก่อสร้าง ซึ่งตั้งอยู่ที่ศูนย์กำจัดมูลฝอยอ่อนนุช โดยปฏิบัติตามเงื่อนไขของศูนย์ฯ</p>	<p>- โครงการจัดให้มีหัวหน้าคนงานคอยตรวจสอบความสะอาดที่ตั้งถังมูลฝอย พื้นที่พักมูลฝอย พร้อมทั้งกำชับคนงานให้ทำความสะอาดบริเวณถังขยะไม่ให้มีกลิ่นรบกวนผู้พักอาศัยข้างเคียง</p> <p>- ปัจจุบันยังไม่พบข้อร้องเรียนเรื่องกลิ่นรบกวน ทั้งนี้หากบริเวณพื้นที่พักมูลฝอยของโครงการส่งผลกระทบต่อด้านกลิ่นรบกวน โครงการจะดำเนินการแก้ไขโดยทันที</p> <p>- โครงการกำชับให้ผู้รับเหมาควบคุมไม่ให้มีสัตว์พาหะนำโรคในพื้นที่โครงการ หากพบต้องกำจัดทันที</p> <p>- ปัจจุบันโครงการยังไม่มีเศษวัสดุไปกำจัด หากโครงการมีเศษวัสดุในปริมาณมาก โครงการจะปฏิบัติตามมาตรการที่กำหนด</p>	<p>-</p> <p>-</p> <p>-</p> <p>-</p>	<p>- ดังภาพที่ 25</p> <p>-</p> <p>-</p> <p>-</p>

ตารางที่ 3.1-1 (ต่อ) สรุปผลการปฏิบัติตามมาตรการป้องกันและแก้ไขผลกระทบสิ่งแวดล้อม โครงการโรงพยาบาลบางปะกอกพรานนก (ระยะก่อสร้าง)

ของบริษัท บางปะกอก สอสปิทอล กรุ๊ป จำกัด

องค์ประกอบทางสิ่งแวดล้อม และคุณค่าต่าง ๆ	มาตรการป้องกันและแก้ไขผลกระทบสิ่งแวดล้อม	รายละเอียดการปฏิบัติตามมาตรการฯ	ปัญหา/อุปสรรค และการแก้ไข	เอกสารอ้างอิง รูปภาพหรือเอกสาร
3.5 การจัดการมูลฝอย (ต่อ)	<p>2. ใช้ผ้าคลุมรถบรรทุกที่ใช้ขนส่งเศษวัสดุก่อสร้าง เพื่อป้องกันการร่วงหล่นลงบนถนน</p> <p>3. กำหนดให้รถบรรทุกของโครงการขนาด 6 ล้อ และ 10 ล้อขนส่งในช่วง 10.00-15.00 น. ของวันจันทร์-เสาร์เท่านั้น ส่วนวันอาทิตย์และวันหยุดนักขัตฤกษ์ขนส่งในช่วง 9.00-17.00 น.</p> <p>4. ไม่นำเศษวัสดุก่อสร้างไปทิ้งในพื้นที่สาธารณะ หรือสถานที่ที่อาจส่งผลกระทบต่อผู้พักอาศัยอยู่ในบริเวณนั้นๆ โดยนำไปกำจัดที่ศูนย์กำจัดมูลฝอยอ่อนนุช</p>	<p>- โครงการกำชับผู้ขับรถบรรทุกทุกคันที่เข้า-ออกโครงการต้องมีผ้าใบปิดคลุมอย่างมิดชิดก่อนออกจากโครงการ พร้อมทั้งจัดให้มีคนงานทำความสะอาดบริเวณทางเข้า-ออกโครงการอย่างสม่ำเสมอ</p> <p>- โครงการกำชับผู้ขับรถบรรทุกของโครงการขนาด 6 ล้อ และ 10 ล้อขนส่งในช่วง 10.00-15.00 น. ของวันจันทร์-เสาร์เท่านั้น ส่วนวันอาทิตย์และวันหยุดนักขัตฤกษ์ขนส่งในช่วง 9.00-17.00 น. ตามข้อกำหนดอย่างเคร่งครัด</p> <p>- โครงการกำชับคนงานไม่ให้นำเศษวัสดุก่อสร้างไปทิ้งในพื้นที่สาธารณะ ซึ่งปัจจุบันโครงการยังไม่มีเศษวัสดุไปกำจัด หากโครงการมีเศษวัสดุในปริมาณมาก โครงการจะปฏิบัติตามมาตรการที่กำหนด</p>	<p>-</p> <p>-</p> <p>-</p>	<p>- ดังภาพที่ 9 และภาพที่ 13</p> <p>-</p> <p>-</p>
3.6 การบำบัดน้ำเสียและสิ่งปฏิกูล	1. กำจัดมีส้วมที่ถูกสุขลักษณะ จำนวน 14 ห้อง หรือจำนวนห้องส้วมอย่างน้อย 1 ห้อง ต่อ คนงาน 20 คน ตั้งอยู่บริเวณด้านทิศใต้ของพื้นที่โครงการ	- โครงการจัดให้มีห้องส้วมที่ถูกสุขลักษณะ บริเวณด้านทิศใต้ของพื้นที่โครงการ	-	- ดังภาพที่ 20

ตารางที่ 3.1-1 (ต่อ) สรุปผลการปฏิบัติตามมาตรการป้องกันและแก้ไขผลกระทบสิ่งแวดล้อม โครงการโรงพยาบาลบางปะกอกพรานนก (ระยะก่อสร้าง)

ของบริษัท บางปะกอก สอสพิทอล กรุ๊ป จำกัด

องค์ประกอบทางสิ่งแวดล้อม และคุณค่าต่าง ๆ	มาตรการป้องกันและแก้ไขผลกระทบสิ่งแวดล้อม	รายละเอียดการปฏิบัติตามมาตรการฯ	ปัญหา/อุปสรรค และการแก้ไข	เอกสารอ้างอิง รูปภาพหรือเอกสาร
3.6 การบำบัดน้ำเสียและสิ่งแวดล้อม	2. จัดให้มีระบบบำบัดน้ำเสียสำเร็จรูปชนิดกรอกเติมอากาศแบบ ฟิวส์พัสต์ จำนวน 1 ชุด ออกแบบให้รองรับน้ำเสียได้ 15 ลูกบาศก์ เมตร/วัน ซึ่งเพียงพอต่อปริมาณน้ำเสียที่เกิดขึ้นจากคณงาน ก่อสร้าง โดยระบบบำบัดน้ำเสียดังกล่าวสามารถบำบัดน้ำเสียให้มี ค่าเฉลี่ย BOD ไม่เกิน 20 มิลลิกรัมต่อลิตร และค่าเฉลี่ย SS ไม่เกิน 30 มิลลิกรัมต่อลิตร ก่อนระบายลงสู่ท่อระบายน้ำด้านหน้า โครงการ	- โครงการจัดให้มีการบำบัดน้ำเสียจากห้องส้วมคณงาน ระบบบำบัดสำเร็จรูป เพื่อลดค่าความสกปรกในน้ำเสียก่อน ระบายน้ำทิ้ง	-	-
	3. ประสานรถสูบล้างสิ่งปฏิกูลของสำนักงานเขตบางกอกน้อยมาสูบ ตะกอนส่วนเกินออกไปกำจัดเมื่อเต็ม	- ปัจจุบันโครงการยังไม่มีรถสูบล้างสิ่งปฏิกูล หากพบว่ามี ตะกอนในปริมาณมาก โครงการจะประสานรถสูบล้างสิ่งปฏิกูล ของสำนักงานเขตบางกอกน้อยมาสูบตะกอนส่วนเกิน ออกไปกำจัดทันที	-	-
	4. จัดให้มีพนักงานดูแลความสะอาดห้องน้ำ และดูแลระบบบำบัด น้ำเสียให้ทำงานได้อย่างมีประสิทธิภาพ	- โครงการจัดให้มีพนักงานดูแลความสะอาดห้องน้ำ และ ดูแลระบบบำบัดน้ำเสียให้ทำงานได้อย่างมีประสิทธิภาพ	-	- ดังภาพที่ 21
	5. ตรวจสอบการรั่วซึมของน้ำจากห้องน้ำ เพื่อให้ห้องน้ำสะอาด ไม่ส่งกลิ่นรบกวนผู้พักอาศัยใกล้เคียง	- โครงการจัดให้มีหัวหน้าคณงานคอยตรวจสอบความรั่วซึม ของน้ำจากห้องน้ำ พร้อมทั้งจัดให้มีคณงานทำความสะอาด ห้องน้ำอย่างสม่ำเสมอ	-	- ดังภาพที่ 21 และ 25

ตารางที่ 3.1-1 (ต่อ) สรุปผลการปฏิบัติตามมาตรการป้องกันและแก้ไขผลกระทบสิ่งแวดล้อม โครงการโรงพยาบาลบางปะกอกพรานนก (ระยะก่อสร้าง)

ของบริษัท บางปะกอก สอสปิทอล กรุ๊ป จำกัด

องค์ประกอบทางสิ่งแวดล้อม และคุณค่าต่าง ๆ	มาตรการป้องกันและแก้ไขผลกระทบสิ่งแวดล้อม	รายละเอียดการปฏิบัติตามมาตรการฯ	ปัญหา/อุปสรรค และการแก้ไข	เอกสารอ้างอิง รูปภาพหรือเอกสาร
3.6 การบำบัดน้ำเสียและสิ่ง ปฏิกูล (ต่อ)	6.ในการรื้อถอนห้องส้วมของโรงงานให้ปฏิบัติ ดังนี้ - สืบสิ่งปฏิกูลและตะกอนที่ตกค้างในถังบำบัดออกให้หมด - ผึ่งกลบและปรับถมบริเวณพื้นที่ห้องส้วมให้มีระดับเสมอกับ พื้นที่โดยรอบ - ใช้น้ำยาฆ่าเชื้อราดโถส้วมที่รื้อถอนแล้ว ก่อนนำไปกำจัดหรือ ไปเก็บกองกับเศษก่อสร้างที่ต้องขนนำไปกำจัด - นิดพ่นยาฆ่าแมลงและพาหะนำโรค หลังเสร็จสิ้นการรื้อถอน ห้องส้วมและนิดพ่นยาฆ่าแมลงและพาหะนำโรคซ้ำอีกครั้งหลัง การรื้อถอนแล้วประมาณ 1 เดือน	- ปัจจุบันโครงการอยู่ในช่วงงานฐานราก หากโครงการถึง ช่วงงานรื้อถอนห้องน้ำ โครงการจะปฏิบัติตามมาตรการที่ กำหนด	-	- ดังภาพที่ 8
3.7 การระบายน้ำและการ ป้องกันน้ำท่วม	1.ทำรางระบายน้ำชั่วคราว ความกว้าง 0.5 เมตร ความลึก 0.5 เมตร และความลาดเอียง 1 : 500 บริเวณโดยรอบแนวเขตดินของพื้นที่ โครงการ เพื่อรวบรวมน้ำเข้าสู่บ่อพักน้ำให้เศษดินตกตะกอนก่อน ระบายออกสู่ท่อระบายน้ำริมถนนวังหลังด้านหน้าโครงการต่อไป 2.จัดให้มีพนักงานคอยกวาดเศษดิน ทราบที่ตกหล่น บริเวณ ด้านหน้าโครงการและบริเวณใกล้เคียง โดยในกรณีที่มีเศษดิน เปื้อกตกหล่นต้องทำความสะอาด โดยใช้ฉีดและกวาดพื้นให้ความ สะอาดโดยทันที	- โครงการจัดให้มีรางระบายน้ำชั่วคราว เพื่อรวบรวมน้ำเข้าสู่ บ่อพักน้ำให้เศษดินตกตะกอนก่อนระบายออกสู่ท่อระบาย น้ำริมถนนวังหลังด้านหน้าโครงการต่อไป - โครงการจัดให้มีพนักงานคอยฉีดพรมน้ำทุกครั้งก่อนกวาด พื้น บริเวณด้านหน้าโครงการและบริเวณใกล้เคียงอย่าง สม่ำเสมอ	- -	- ดังภาพที่ 46 - ดังภาพที่ 9 และ 11

ตารางที่ 3.1-1 (ต่อ) สรุปผลการปฏิบัติตามมาตรการป้องกันและแก้ไขผลกระทบสิ่งแวดล้อม โครงการโรงพยาบาลบางปะกอกพรานนก (ระยะก่อสร้าง)

ของบริษัท บางปะกอก สอสพิทอล กรุ๊ป จำกัด

องค์ประกอบทางสิ่งแวดล้อม และคุณค่าต่าง ๆ	มาตรการป้องกันและแก้ไขผลกระทบสิ่งแวดล้อม	รายละเอียดการปฏิบัติตามมาตรการฯ	ปัญหา/อุปสรรค และการแก้ไข	เอกสารอ้างอิง รูปภาพหรือเอกสาร
3.8 การป้องกันอัคคีภัย	<p>1.การเดินสายไฟทุกชั้นตอนต้องกระทำอย่างถูกหลักวิชาการ</p> <p>2.กำหนดพื้นที่สูบบุหรี่ให้เป็นสัดส่วน โดยติดป้ายเตือนห้ามสูบบุหรี่ไว้ที่ห้ามสูบบุหรี่อย่างชัดเจน พร้อมกำหนดมาตรการบทลงโทษสำหรับผู้ฝ่าฝืนอย่างชัดเจน</p> <p>3.ติดป้ายแนะนำการใช้อุปกรณ์แต่ละตัวไว้บริเวณที่อุปกรณ์ติดตั้งอยู่เพื่อให้ผู้ที่อยู่ใกล้เคียงที่เกิดเหตุสามารถใช้ได้ทันที</p> <p>4.จัดให้มีถังดับเพลิงเคมีชนิดมือถืออย่างเพียงพอ เพื่อเตรียมความพร้อมกรณีเกิดเหตุเพลิงไหม้</p> <p>5.จัดอบรมและซักซ้อมการอพยพคนกรณีเพลิงไหม้ โดยติดต่อประสานงานกับสถานีดับเพลิงบางขุนนนท์ให้มาจัดอบรมและซักซ้อมแผนอพยพหนีไฟให้กับเจ้าหน้าที่และคนงานในโครงการอย่างน้อยปีละ 1 ครั้ง</p>	<p>- โครงการจัดให้มีวิศวกรผู้ควบคุมการเดินสายไฟทุกชั้นตอนอย่างถูกหลักวิชาการ</p> <p>- โครงการจัดให้มีพื้นที่สูบบุหรี่อย่างเป็นทางการ โดยติดป้ายเตือนห้ามสูบบุหรี่ไว้ที่ห้ามสูบบุหรี่อย่างชัดเจน พร้อมกำหนดมาตรการบทลงโทษสำหรับผู้ฝ่าฝืนอย่างชัดเจน</p> <p>- โครงการอยู่ระหว่างจัดให้มีป้ายแนะนำการใช้อุปกรณ์แต่ละตัวไว้บริเวณที่อุปกรณ์ หากดำเนินการแล้วเสร็จโครงการจะรายงานผลปฏิบัติการในรายงานฉบับถัดไป</p> <p>- โครงการจัดให้มีถังดับเพลิงเคมีชนิดมือถืออย่างเพียงพอ เพื่อเตรียมความพร้อมกรณีเกิดเหตุเพลิงไหม้</p> <p>- โครงการอยู่ระหว่างดำเนินการประสานงานกับสถานีดับเพลิงบางขุนนนท์ให้มาจัดอบรมและซักซ้อมแผนอพยพหนีไฟให้กับเจ้าหน้าที่และคนงานในโครงการ ทั้งนี้หากโครงการจัดอบรมแล้วเสร็จ โครงการจะรายงานในรอบถัดไป</p>	<p>-</p> <p>-</p> <p>-</p> <p>-</p> <p>-</p>	<p>- ดังภาคผนวกที่ 5</p> <p>- ดังภาพที่ 19 และ 31-32</p> <p>-</p> <p>- ดังภาพที่ 34</p> <p>-</p>

ตารางที่ 3.1-1 (ต่อ) สรุปผลการปฏิบัติตามมาตรการป้องกันและแก้ไขผลกระทบสิ่งแวดล้อม โครงการโรงพยาบาลบางปะกอกพรานนก (ระยะก่อสร้าง)

ของบริษัท บางปะกอก สอสปิทอล กรุ๊ป จำกัด

องค์ประกอบทางสิ่งแวดล้อม และคุณค่าต่าง ๆ	มาตรการป้องกันและแก้ไขผลกระทบสิ่งแวดล้อม	รายละเอียดการปฏิบัติตามมาตรการฯ	ปัญหา/อุปสรรค และการแก้ไข	เอกสารอ้างอิง รูปภาพหรือเอกสาร
3.8 การป้องกันอัคคีภัย	6. จัดให้มีการติดหมายเลขโทรศัพท์ของสถานดับเพลิง บางขุนนนท์โรงพยาบาลศิริราช โรงพยาบาลศิริราช ปิยมหาราช การุณย์ โรงพยาบาลธนบุรีและสถานีตำรวจนครบาลบางกอก น้อย ภายในพื้นที่ก่อสร้างให้เห็นอย่างชัดเจน เพื่อให้ผู้ที่อยู่ใกล้ที่ เกิดเหตุสามารถแจ้งหน่วยงานดังกล่าวได้ทันที	- โครงการจัดให้มีหมายเลขโทรศัพท์ของสถานดับเพลิง บางขุนนนท์ โรงพยาบาลศิริราช โรงพยาบาลศิริราช ปิยม หาราชการุณย์ โรงพยาบาลธนบุรีและสถานีตำรวจนคร บาลบางกอกน้อย ภายในพื้นที่ก่อสร้างให้เห็นอย่างชัดเจน เพื่อให้ผู้ที่อยู่ใกล้ที่เกิดเหตุสามารถแจ้งหน่วยงานดังกล่าว ได้ทันที	-	- ดังภาพที่ 52
4. คุณค่าต่อคุณภาพชีวิต				
4.1 ผลกระทบทางสังคม	1. ปฏิบัติตามมาตรการป้องกันและแก้ไขผลกระทบด้านต่างๆ ได้แก่ ด้านการขภาพ ชีวภาพ และคุณค่าการใช้ประโยชน์ของ มนุษย์ เพื่อไม่ให้ส่งผลกระทบต่อผู้ที่อยู่ใกล้เคียง รวมทั้งจัดให้มี เจ้าหน้าที่รักษาความปลอดภัยภายในโครงการ ตลอด 24 ชั่วโมง และจัดให้มีกล้องวงจรปิด CCTV ใไว้บริเวณรอบโครงการ พร้อมทั้ง ทั้งมีห้องควบคุมกล้องวงจรปิดดังกล่าว เพื่อใช้ในการตรวจสอบ ความเรียบร้อยและความปลอดภัยในโครงการ	-โครงการกำชับผู้รับเหมาให้ปฏิบัติตามมาตรการป้องกัน และแก้ไขผลกระทบอย่างเคร่งครัด พร้อมทั้งจัดให้มี เจ้าหน้าที่รักษาความปลอดภัยดูแลตลอด 24 ชั่วโมงและ กล้องวงจรปิด CCTV ใไว้บริเวณรอบโครงการ พร้อมทั้งมี ห้องควบคุมกล้องวงจรปิดดังกล่าว เพื่อใช้ในการตรวจสอบ ความเรียบร้อยและความปลอดภัยในโครงการ	-	- ดังภาพที่ 29, 39 และ 53

ตารางที่ 3.1-1 (ต่อ) สรุปผลการปฏิบัติตามมาตรการป้องกันและแก้ไขผลกระทบสิ่งแวดล้อม โครงการโรงพยาบาลบางปะกอกพรานนก (ระยะก่อสร้าง)

ของบริษัท บางปะกอก สอสปิทอล กรุ๊ป จำกัด

องค์ประกอบทางสิ่งแวดล้อม และคุณค่าต่าง ๆ	มาตรการป้องกันและแก้ไขผลกระทบสิ่งแวดล้อม	รายละเอียดการปฏิบัติตามมาตรการฯ	ปัญหา/อุปสรรค และการแก้ไข	เอกสารอ้างอิง รูปภาพหรือเอกสาร
4.1 ผลกระทบทางสังคม (ต่อ) (1) ผลกระทบทางด้าน ประชากรและโยกย้าย	2. อนุญาตให้นำคนงานก่อสร้างพักในพื้นที่โครงการ 3. จัดให้มีป้ายประชาสัมพันธ์บริเวณพื้นที่บ้านพักคนงาน โดยระบุ ชื่อ บริษัทผู้รับเหมา/ผู้ควบคุมงาน พร้อมเบอร์โทรศัพท์ติดต่อ เพื่อให้ผู้อาศัยที่อยู่ใกล้เคียงพื้นที่บ้านพักคนงานได้รับทราบข้อมูล และสามารถติดต่อกับผู้รับเหมา/ผู้ควบคุมได้โดยตรง โดยกรณีที่ ได้รับความเดือดร้อนจากบ้านพักคนงาน - โครงการจะต้องกำหนดให้มีระเบียบปฏิบัติของคณาในพื้น ที่ก่อสร้าง เพื่อป้องกันและแก้ไขผลกระทบด้านการรบกวนการพัก อาศัยของชุมชนข้างเคียง	- โครงการจัดให้มีบ้านพักสำหรับคนงาน พร้อมทั้งกำ ชับคนงานให้ปฏิบัติตามกฎระเบียบอย่างเคร่งครัด - โครงการจัดให้มีป้ายประชาสัมพันธ์บริเวณพื้นที่บ้าน พักคนงาน โดยระบุ ชื่อ บริษัทผู้รับเหมา/ผู้ควบคุมงาน พร้อม เบอร์โทรศัพท์ติดต่อ เพื่อให้ผู้อาศัยที่อยู่ใกล้เคียงพื้นที่ บ้านพักคนงานได้รับทราบข้อมูล และสามารถติดต่อกับ ผู้รับเหมา/ผู้ควบคุมได้โดยตรง - โครงการกำชับให้คนงานปฏิบัติตามกฎระเบียบโครงการ อย่างเคร่งครัด	- - -	- ดังภาพที่ 40 - ดังภาพที่ 40 - ดังภาพที่ 19
(2) วิธีการดำเนินชีวิตและ ปัญหาสังคม	-	-	-	-
(3) ผลกระทบจากกิจกรรม การก่อสร้าง	- ปฏิบัติตามมาตรการป้องกันและแก้ไขผลกระทบด้านต่าง ๆ ได้แก่ ด้านกายภาพ ชีวภาพ และคุณค่าการใช้ประโยชน์ของมนุษย์ เพื่อไม่ให้ส่งผลกระทบต่อผู้ที่อาศัยอยู่ใกล้เคียง	- โครงการได้คำนึงถึงผลกระทบต่อผู้พักอาศัยใกล้เคียง พื้นที่ก่อสร้าง พร้อมทั้งกำชับผู้รับเหมาให้ปฏิบัติตามที่ มาตรการกำหนดอย่างเคร่งครัด	-	-

ตารางที่ 3.1-1 (ต่อ) สรุปผลการปฏิบัติตามมาตรการป้องกันและแก้ไขผลกระทบสิ่งแวดล้อม โครงการโรงพยาบาลบางปะกอกพรานนก (ระยะก่อสร้าง)

ของบริษัท บางปะกอก สอสปิทอล กรุ๊ป จำกัด

องค์ประกอบทางสิ่งแวดล้อม และคุณค่าต่าง ๆ	มาตรการป้องกันและแก้ไขผลกระทบสิ่งแวดล้อม	รายละเอียดการปฏิบัติตามมาตรการฯ	ปัญหา/อุปสรรค และการแก้ไข	เอกสารอ้างอิง รูปภาพหรือเอกสาร
(4) ความแตกต่างด้านอายุ เพศ เชื้อชาติ และความ แตกต่างของชาติพันธุ์	<p>1.พิจารณาเลือกคนงานที่เป็นคนไทยเป็นอันดับแรก</p> <p>2.กรณีรับแรงงานต่างด้าว ต้องเลือกคนงานที่ได้รับอนุญาตอย่างถูกต้องตามกฎหมายเข้ามาทำงาน และกำหนดให้คนงานปฏิบัติตามระเบียบข้อบังคับเพื่อป้องกันและแก้ไขผลกระทบต่อชุมชนข้างเคียง</p> <p>3.จัดให้มีการขึ้นทะเบียนแรงงานต่างด้าวกับสำนักงานบริหารแรงงานต่างด้าวเพื่อให้สามารถตรวจสอบประวัติคนงานได้</p> <p>4. โครงการจะต้องดูแลคนงานก่อสร้างที่เข้ามาทำงานภายในพื้นที่โครงการ โดยระบุเสื้อผ้าชุดปฏิบัติงานพร้อมติดบัตรแสดงข้อมูลชื่อ สกุล รหัสคนงาน แพนกที่สังกัด รวมถึงการตรวจสภาพร่างกายว่าเป็นผู้ปลอดสารเสพติด บันทึกเป็นลายลักษณ์อักษรพร้อมตรวจสอบได้เสมอ</p>	<p>- โครงการกำชับผู้รับเหมาให้พิจารณาเลือกคนงานที่เป็นคนไทยเป็นอันดับแรก</p> <p>- โครงการกำชับผู้รับเหมาคัดเลือกแรงงานที่ขึ้นทะเบียนแรงงานต่างด้าวกับสำนักบริหารแรงงานต่างด้าวเท่านั้น</p> <p>- โครงการกำชับผู้เหมาให้มีการขึ้นทะเบียนแรงงานต่างด้าวกับสำนักบริหารแรงงานต่างด้าวเท่านั้น เพื่อง่ายต่อการตรวจสอบประวัติคนงาน</p> <p>- โครงการจัดให้มีชุดคนงานโดยระบุเสื้อผ้าชุดปฏิบัติงานพร้อมติดบัตรแสดงข้อมูลชื่อ สกุล รหัสคนงาน แพนกที่สังกัด ทั้งนี้โครงการอยู่ระหว่างดำเนินการตรวจสภาพร่างกาย หากโครงการดำเนินการแล้วเสร็จ โครงการจะรายงานในรอบถัดไป</p>	<p>-</p> <p>-</p> <p>-</p> <p>-</p>	<p>-</p> <p>- ดังภาพผนวกที่ 14</p> <p>- ดังภาพผนวกที่ 14</p> <p>- ดังภาพที่ 35</p>

ตารางที่ 3.1-1 (ต่อ) สรุปผลการปฏิบัติตามมาตรการป้องกันและแก้ไขผลกระทบสิ่งแวดล้อม โครงการโรงพยาบาลบางปะกอกพรานนก (ระยะก่อสร้าง)

ของบริษัท บางปะกอก สอส์พิทอล กรุ๊ป จำกัด

องค์ประกอบทางสิ่งแวดล้อม และคุณค่าต่าง ๆ	มาตรการป้องกันและแก้ไขผลกระทบสิ่งแวดล้อม	รายละเอียดการปฏิบัติตามมาตรการฯ	ปัญหา/อุปสรรค และการแก้ไข	เอกสารอ้างอิง รูปภาพหรือเอกสาร
(5) สุขภาพอนามัย และ บริการด้านสาธารณสุข	<p>1.กำหนดให้มีการจ้างงานและคัดเลือกแรงงานที่ถูกต้องตามกฎหมายเท่านั้น (กรณีเป็นแรงงานต่างด้าว)</p> <p>2.กำหนดให้มีการตรวจสุขภาพแรงงานก่อนรับเข้าทำงานและหลังรับเข้าทำงานอย่างน้อยปีละ 1 ครั้ง เพื่อป้องกันปัญหาด้านสุขภาพที่อาจเป็นพาหะนำโรคได้ รวมทั้งรวบรวมผลการตรวจสุขภาพของพนักงานก่อสร้างอย่างต่อเนื่อง ตลอดระยะเวลาการก่อสร้าง</p> <p>3.จัดอบรมและให้คำแนะนำพนักงาน ในการดูแลสุขภาพอนามัยของตนเอง เช่นการรับประทานอาหารที่ถูกสุขลักษณะ การดื่มน้ำที่สะอาด การชำระล้างร่างกายเป็นประจำ เป็นต้น</p> <p>4.จัดให้มีระบบสุขาภิบาลสิ่งแวดล้อมต่างๆ ได้แก่ ระบบน้ำใช้ ระบบบำบัดน้ำเสีย การจัดเก็บและกำจัดมูลฝอยอย่างถูกสุขลักษณะ เพื่อป้องกันไม่ให้เกิดแหล่งเพาะพันธุ์โรคหรือเกิดโรคระบาดได้</p> <p>5.จัดให้มีระบบป้องกันที่ถูกสุขลักษณะ รวมถึงจัดให้มีห้องปฐมพยาบาล โดยจัดให้มีเครื่องมืออุปกรณ์การพยาบาลเบื้องต้น และเจ้าหน้าที่พยาบาลสำหรับพนักงานก่อสร้าง</p>	<p>- โครงการกำชับผู้รับเหมาให้มีการจ้างงานและคัดเลือกแรงงานที่ถูกต้องตามกฎหมายเท่านั้น</p> <p>- โครงการอยู่ระหว่างดำเนินการตรวจสุขภาพพนักงาน หากโครงการดำเนินการแล้วเสร็จ โครงการจะรายงานในรอบถัดไป</p> <p>- โครงการจัดให้มีเจ้าหน้าที่ความปลอดภัยจัดอบรมและให้คำแนะนำพนักงานในการดูแลสุขภาพอนามัยของตนเอง ผ่านกิจกรรม Morning Talk</p> <p>- โครงการจัดให้มีถังสำรองน้ำใช้ ระบบบำบัดน้ำเสีย การจัดเก็บและกำจัดมูลฝอยอย่างถูกสุขลักษณะ พร้อมทั้งจัดให้มีการฉีดพ่นแมลงภายในพื้นที่โครงการอย่างสม่ำเสมอ</p> <p>- โครงการจัดให้มีอุปกรณ์การพยาบาลเบื้องต้นไว้ประจำโครงการ</p>	<p>-</p> <p>-</p> <p>-</p> <p>-</p> <p>-</p>	<p>-</p> <p>-</p> <p>- ดัชนีภาพที่ 14</p> <p>- ดัชนีภาพที่ 20 และ 28</p> <p>- ดัชนีภาพที่ 36</p>

ตารางที่ 3.1-1 (ต่อ) สรุปผลการปฏิบัติตามมาตรการป้องกันและแก้ไขผลกระทบสิ่งแวดล้อม โครงการโรงพยาบาลบางปะกอกพรานนก (ระยะก่อสร้าง)

ของบริษัท บางปะกอก สอสปิทอล กรุ๊ป จำกัด

องค์ประกอบทางสิ่งแวดล้อม และคุณค่าต่าง ๆ	มาตรการป้องกันและแก้ไขผลกระทบสิ่งแวดล้อม	รายละเอียดการปฏิบัติตามมาตรการฯ	ปัญหา/อุปสรรค และการแก้ไข	เอกสารอ้างอิง รูปภาพหรือเอกสาร
(5) สุขภาพอนามัย และ บริการด้านสาธารณสุข (ต่อ)	6.ควบคุมดูแลคนงานให้ปฏิบัติตามข้อบังคับด้านสุขาภิบาลอย่าง เข้มงวด เพื่อป้องกันปัญหาการแพร่กระจายของเชื้อ โรคและ โรคติดต่อ 7.อำนวยความสะดวกให้เจ้าหน้าที่กรณีที่มีโรคระบาด	- โครงการจัดให้มีเจ้าหน้าที่คอยควบคุมดูแลคนงานให้ ปฏิบัติตามข้อบังคับด้านสุขาภิบาลอย่างเข้มงวด - หากมีโรคระบาด โครงการจะอำนวยความสะดวกให้ เจ้าหน้าที่เข้าตรวจสอบโครงการ	- -	- -
(6) ความปลอดภัยในชีวิตและ ทรัพย์สิน	1.จัดให้มีเจ้าหน้าที่รักษาความปลอดภัยภายในโครงการตลอด 24 ชั่วโมง 2.จัดให้มีกล้องวงจรปิด CCTV ใ้บริเวณโดยรอบพื้นที่โครงการ พร้อมทั้งมีห้องควบคุมกล้องวงจรปิดดังกล่าวเพื่อใช้ในการ ตรวจสอบความเรียบร้อยและความปลอดภัยภายในโครงการ 3.จัดให้มีถังดับเพลิงเคมีไว้ภายในบริเวณพื้นที่ก่อสร้าง เพื่อ ป้องกันผลกระทบด้านอัคคีภัย 4.กำหนดให้ผู้รับเหมาควบคุมคนงานให้ปฏิบัติตามกฎระเบียบ อย่างเคร่งครัด	- โครงการจัดให้มีเจ้าหน้าที่รักษาความปลอดภัยดูแล โครงการตลอด 24 ชั่วโมง - โครงการจัดให้มีกล้องวงจรปิด CCTV ใ้บริเวณโดยรอบ พื้นที่โครงการ พร้อมทั้งมีห้องควบคุมกล้องวงจรปิด ดังกล่าวเพื่อใช้ในการตรวจสอบความเรียบร้อยและความ ปลอดภัยภายในโครงการ - โครงการจัดให้มีถังดับเพลิงเคมีไว้ภายในบริเวณพื้นที่ ก่อสร้าง พร้อมทั้งจัดให้มีเจ้าหน้าที่ความปลอดภัยคอย ตรวจสอบถังดับเพลิงเป็นประจำ - โครงการกำชับคนงานให้ปฏิบัติตามกฎระเบียบที่กำหนด ไว้อย่างเคร่งครัด	- - - -	- ดังภาพที่ 29 - ดังภาพที่ 39 และ 53 - ดังภาพที่ 34 และ ภาคผนวกที่ 7 - ดังภาพที่ 19

ตารางที่ 3.1-1 (ต่อ) สรุปผลการปฏิบัติตามมาตรการป้องกันและแก้ไขผลกระทบสิ่งแวดล้อม โครงการโรงพยาบาลบางปะกอกพรานนก (ระยะก่อสร้าง)

ของบริษัท บางปะกอก สอสพิทอล กรุ๊ป จำกัด

องค์ประกอบทางสิ่งแวดล้อม และคุณค่าต่าง ๆ	มาตรการป้องกันและแก้ไขผลกระทบสิ่งแวดล้อม	รายละเอียดการปฏิบัติตามมาตรการฯ	ปัญหา/อุปสรรค และการแก้ไข	เอกสารอ้างอิง รูปภาพหรือเอกสาร
(7) ด้านสาธารณูปโภค สาธารณูปการ	- ปฏิบัติตามมาตรการป้องกันและแก้ไขผลกระทบด้านคุณค่าการใช้ประโยชน์ของมนุษย์ เพื่อให้ไม่ส่งผลกระทบต่อผู้ที่อาศัยอยู่ใกล้เคียง	- โครงการกำชับผู้รับเหมาให้ปฏิบัติตามมาตรการที่กำหนดอย่างเคร่งครัด	-	-
(8) ด้านการใช้ที่ดิน	- ปฏิบัติตามมาตรการป้องกันและแก้ไขผลกระทบด้านต่างๆ ได้แก่ ด้านกายภาพ ชีวภาพ และคุณค่าการใช้ประโยชน์ของมนุษย์ เพื่อให้ไม่ส่งผลกระทบต่อผู้ที่อาศัยอยู่	- โครงการได้คำนึงถึงผลกระทบต่อผู้พักอาศัยใกล้เคียงพื้นที่ก่อสร้าง พร้อมทั้งกำชับผู้รับเหมาให้ปฏิบัติตามที่มาตรการกำหนดอย่างเคร่งครัด	-	-
(9) ด้านการคมนาคมขนส่ง	- จัดให้มีการปฏิบัติตามมาตรการด้านการจราจรอย่างเคร่งครัด	- โครงการกำชับผู้รับเหมาให้ปฏิบัติตามมาตรการด้านการจราจรอย่างเคร่งครัด พร้อมทั้งจัดให้มีเจ้าหน้าที่รักษาความปลอดภัยคอยดูแลตลอด 24 ชั่วโมง	-	- ดังภาพที่ 29
(10) การเปลี่ยนแปลงทางสังคม	1. โครงการจะต้องกำหนดให้มีระเบียบปฏิบัติของพนักงานพื้นที่ก่อสร้าง เพื่อป้องกันและแก้ไขผลกระทบด้านการรบกวนการพักอาศัยของชุมชนข้างเคียง	- โครงการกำชับพนักงานให้ปฏิบัติตามกฎระเบียบที่กำหนดไว้อย่างเคร่งครัด พร้อมทั้งกำชับพนักงานให้หลีกเลี่ยงกิจกรรมที่เกิดเสียงดังรบกวนการพักอาศัยของชุมชนข้างเคียง	-	- ดังภาพที่ 19

ตารางที่ 3.1-1 (ต่อ) สรุปผลการปฏิบัติตามมาตรการป้องกันและแก้ไขผลกระทบสิ่งแวดล้อม โครงการโรงพยาบาลบางปะกอกพรานนก (ระยะก่อสร้าง)

ของบริษัท บางปะกอก สอส์พิทอล กรุ๊ป จำกัด

องค์ประกอบทางสิ่งแวดล้อม และคุณค่าต่าง ๆ	มาตรการป้องกันและแก้ไขผลกระทบสิ่งแวดล้อม	รายละเอียดการปฏิบัติตามมาตรการฯ	ปัญหา/อุปสรรค และการแก้ไข	เอกสารอ้างอิง รูปภาพหรือเอกสาร
(10) การเปลี่ยนแปลงทางสังคม	2.การสำรวจสภาพเศรษฐกิจสังคม และความคิดเห็นของประชาชน สถานประกอบการ และหน่วยงานที่เกี่ยวข้อง ทั้งแง่ภาวการณ์เปลี่ยนแปลง ปัญหาและความเดือดร้อน ตลอดจนความต้องการที่มีต่อโครงการ ในพื้นที่ระยะประชิด ระยะรัศมี 100 เมตรจากขอบพื้นที่โครงการ พื้นที่อ่อนไหวและพื้นที่ตามแนวเส้นทางการขนส่งวัสดุก่อสร้าง ปีละ 1 ครั้ง ตั้งแต่เริ่มก่อสร้างจนถึงก่อนอนุญาตเปิดใช้อาคาร โดยวิธีการและการสุ่มตัวอย่างให้เป็นตามหลักวิชาการและหลักสถิติ พร้อมทั้งแสดงภาพตำแหน่งการสำรวจ	- โครงการจะจัดให้มีการสำรวจสภาพเศรษฐกิจ สังคมและความคิดเห็นของประชาชนในรอบมกราคม-มิถุนายน 2568	-	-
4.2 ผลกระทบด้านเศรษฐกิจท้องถิ่น	-	-	-	-

ตารางที่ 3.1-1 (ต่อ) สรุปผลการปฏิบัติตามมาตรการป้องกันและแก้ไขผลกระทบสิ่งแวดล้อม โครงการโรงพยาบาลบางปะกอกพรานนก (ระยะก่อสร้าง)

ของบริษัท บางปะกอก สอสปิทอล กรุ๊ป จำกัด

องค์ประกอบทางสิ่งแวดล้อม และคุณค่าต่าง ๆ	มาตรการป้องกันและแก้ไขผลกระทบสิ่งแวดล้อม	รายละเอียดการปฏิบัติตามมาตรการฯ	ปัญหา/อุปสรรค และการแก้ไข	เอกสารอ้างอิง รูปภาพหรือเอกสาร
4.3 คุณทรียภาพและ ทัศนียภาพ	1.ดูแลการก่อสร้างโครงการให้เป็นไปตามแบบภูมิสถาปัตย์ที่ได้ ออกแบบไว้	- โครงการจัดให้มีวิศวกรผู้ควบคุมก่อสร้างโครงการให้ เป็นไปตามแบบภูมิสถาปัตย์ที่ได้ออกแบบไว้	-	- ดังภาคผนวกที่ 5
	2.ดูแลบริเวณหน้างานให้มีความสะอาด และเป็นระเบียบเรียบร้อย ปราศจากขยะและกองเศษวัสดุก่อสร้างที่ไม่ใช้งานแล้ว	- โครงการจัดให้มีคนงานทำความสะอาดภายในพื้นที่และ บริเวณทางเข้า-ออก ของโครงการอย่างสม่ำเสมอ	-	- ดังภาพที่ 9
	3.จัดให้มีผ้าใบทึบในการคลุมอาคารเท่ากับความสูงอาคารขณะ ก่อสร้างซึ่งต้องมีการตรวจสอบความมั่นคงแข็งแรง การฉีกขาดของ ผ้าใบสม่ำเสมอ เพื่อป้องกันการสาดส่องสายตาของคนงาน เมื่อมี การขึ้นโครงสร้างของอาคารในชั้นที่สูงมาก	- ปัจจุบันโครงการอยู่ในช่วงงานฐานราก หากโครงการถึง ช่วงงานโครงสร้างอาคาร โครงการจะปฏิบัติตามมาตรการ ที่กำหนด	-	- ดังภาพที่ 8
	4.จัดให้มีรั้ว Metal Sheet สูง 6 เมตร ตามแนวเขตที่ดินของ โครงการเพื่อลดผลกระทบเรื่องทัศนียภาพที่ไม่สวยงามที่เกิดขึ้น จากการก่อสร้างอาคารโครงการ	- โครงการจัดให้มีรั้ว Metal sheet ความสูง 6 เมตร รอบแนว เขตพื้นที่โครงการ เพื่อลดผลกระทบเรื่องทัศนียภาพที่ไม่ สวยงามที่เกิดขึ้นจากการก่อสร้างของโครงการ	-	- ดังภาพที่ 2

ตารางที่ 3.1-1 (ต่อ) สรุปผลการปฏิบัติตามมาตรการป้องกันและแก้ไขผลกระทบสิ่งแวดล้อม โครงการโรงพยาบาลบางปะกอกพรานนก (ระยะก่อสร้าง)

ของบริษัท บางปะกอก สอสพิทอล กรุ๊ป จำกัด

องค์ประกอบทางสิ่งแวดล้อม และคุณค่าต่าง ๆ	มาตรการป้องกันและแก้ไขผลกระทบสิ่งแวดล้อม	รายละเอียดการปฏิบัติตามมาตรการฯ	ปัญหา/อุปสรรค และการแก้ไข	เอกสารอ้างอิง รูปภาพหรือเอกสาร
4.4 การบดบังคลื่นวิทยุ โทรทัศน์	1. จัดให้มีเจ้าหน้าที่คอยรับเรื่องร้องเรียนเพื่อชดเชยความเสียหายแก่ผู้ได้รับความเดือดร้อนที่ได้ผลกระทบจากการบดบังคลื่นวิทยุโทรทัศน์ อันเนื่องมาจากการมีโครงการ และให้รับดำเนินการเจรจากับผู้ได้รับความเสียหายทันทีเมื่อได้รับเรื่องร้องเรียน โดยหลักเกณฑ์และเงื่อนไขการชดเชยค่าเสียหายให้เป็นไปตามข้อตกลงระหว่างผู้ได้รับผลกระทบและบริษัท บางปะกอก สอสพิทอล กรุ๊ป จำกัด	- โครงการจัดให้มีเจ้าหน้าที่ความปลอดภ้ยคอยรับเรื่องร้องเรียน หากโครงการพบว่าผู้พักอาศัยข้างเคียงได้รับความเดือดร้อนที่ได้ผลกระทบจากการบดบังคลื่นวิทยุโทรทัศน์ โครงการจะรีบดำเนินการเจรจากับผู้ได้รับความเสียหายทันที ตามข้อตกลงระหว่างผู้ได้รับผลกระทบและบริษัท บางปะกอก สอสพิทอล กรุ๊ป จำกัด ซึ่งปัจจุบันโครงการยังไม่มีกรร้องเรียนแต่อย่างใด	-	- ดังภาพผนวกที่ 7
	2. จัดทำหนังสือแจ้งต่ออาคารบ้านพักอาศัยใกล้เคียง หากถูกบดบังสัญญาณโทรทัศน์และวิทยุจากตัวอาคารโครงการ ให้สามารถแจ้งหรือหารือกับเจ้าของโครงการได้ตั้งแต่เริ่มการก่อสร้างอาคารจนแล้วเสร็จจนถึงภายหลังการดำเนินโครงการ	- โครงการจัดให้มีการประชาสัมพันธ์ต่ออาคารบ้านพักอาศัยใกล้เคียง โดยการจัดประชุมและจัดส่งเอกสารต่างๆ ทางไปรษณีย์ พร้อมทั้งติดตั้งกล่องรับความคิดเห็น และเบอร์โทรติดต่อเจ้าหน้าที่โครงการไว้บริเวณด้านหน้าโครงการ	-	- ดังภาพที่ 10 และภาพผนวกที่ 9

ตารางที่ 3.1-1 (ต่อ) สรุปผลการปฏิบัติตามมาตรการป้องกันและแก้ไขผลกระทบสิ่งแวดล้อม โครงการโรงพยาบาลบางปะกอกพรานนก (ระยะก่อสร้าง)

ของบริษัท บางปะกอก สอสพิทอล กรุ๊ป จำกัด

องค์ประกอบทางสิ่งแวดล้อม และคุณค่าต่าง ๆ	มาตรการป้องกันและแก้ไขผลกระทบสิ่งแวดล้อม	รายละเอียดการปฏิบัติตามมาตรการฯ	ปัญหา/อุปสรรค และการแก้ไข	เอกสารอ้างอิง รูปภาพหรือเอกสาร
4.4 การบดบังคลื่นวิทยุ โทรทัศน์ (ต่อ)	3. ในกรณีมีผู้ได้รับผลกระทบด้านการบดบังคลื่นวิทยุโทรทัศน์จากการดำเนินโครงการและไม่สามารถตกลงหรือแก้ไขปัญหาที่เกิดขึ้นได้ โครงการต้องจัดตั้งคณะกรรมการประสานงานเพื่อแก้ไขปัญหาจากการพัฒนาโครงการกระทำโดยการจัดตั้งคณะกรรมการร่วม 3 ฝ่าย (เจ้าของโครงการ, ผู้รับเหมาและเจ้าของอาคาร) เพื่อร่วมตรวจสอบสภาพอาคารและการใช้ประโยชน์พื้นที่กับกลุ่มอาคารที่อยู่ใกล้เคียงโดยรอบพื้นที่ ก่อนการก่อสร้างโครงการ และหาวิธีเพื่อหาทางออกร่วมกันหากได้รับผลกระทบจากกิจกรรมการก่อสร้างของโครงการและร่วมกันตรวจสอบหากได้รับเรื่องราวร้องเรียนว่าเกิดความเสียหายต่ออาคารและพื้นที่โดยรอบระหว่างที่มีการดำเนินการก่อสร้างโครงการ	- ในกรณีมีผู้ได้รับผลกระทบด้านการบดบังคลื่นวิทยุโทรทัศน์จากการดำเนินโครงการและไม่สามารถตกลงหรือแก้ไขปัญหาที่เกิดขึ้นได้ โครงการจะจัดตั้งคณะกรรมการประสานงานเพื่อแก้ไขปัญหาจากการพัฒนาโครงการกระทำโดยการจัดตั้งคณะกรรมการร่วม 3 ฝ่ายเพื่อร่วมตรวจสอบสภาพอาคารและการใช้ประโยชน์พื้นที่กับกลุ่มอาคารที่อยู่ใกล้เคียงโดยรอบพื้นที่ ก่อนการก่อสร้างโครงการ และหาวิธีเพื่อหาทางออกร่วมกันหากได้รับผลกระทบจากกิจกรรมการก่อสร้างของโครงการ โครงการจะปฏิบัติตามมาตรการที่กำหนด	-	-

ตารางที่ 3.1-1 (ต่อ) สรุปผลการปฏิบัติตามมาตรการป้องกันและแก้ไขผลกระทบสิ่งแวดล้อม โครงการโรงพยาบาลบางปะกอกพรานนก (ระยะก่อสร้าง)

ของบริษัท บางปะกอก สอสปิทอล กรุ๊ป จำกัด

องค์ประกอบทางสิ่งแวดล้อม และคุณค่าต่าง ๆ	มาตรการป้องกันและแก้ไขผลกระทบสิ่งแวดล้อม	รายละเอียดการปฏิบัติตามมาตรการฯ	ปัญหา/อุปสรรค และการแก้ไข	เอกสารอ้างอิง รูปภาพหรือเอกสาร
4.5 ผลกระทบต่อสุขภาพ อาชีวอนามัย และความ ปลอดภัย	1.จัดให้มีอุปกรณ์ป้องกันส่วนบุคคลที่ได้มาตรฐานสำหรับคนงาน เช่น หน้ากากกันฝุ่น	- โครงการจัดให้มีอุปกรณ์ป้องกันส่วนบุคคลที่ได้มาตรฐาน สำหรับคนงานอย่างเพียงพอ พร้อมทั้งกำชับคนงานให้สวม ใส่อุปกรณ์ป้องกันส่วนบุคคลทุกครั้งที่ปฏิบัติงาน	-	- ดังภาพที่ 35 และ 37
	2.จัดอบรมวิธีการใช้และบำรุงรักษาอุปกรณ์ป้องกัน พร้อมทั้ง กำชับให้คนงานสวมใส่อุปกรณ์ป้องกันขณะปฏิบัติงานทุกครั้ง ต้องทำงานในบริเวณที่มีฝุ่นมาก เช่น บริเวณที่มีการเปิดหน้าดิน การผสมปูนซีเมนต์ เป็นต้น	- โครงการจัดให้มีเจ้าหน้าที่ความปลอดภัยขอบรมวิธีการใช้ และบำรุงรักษาอุปกรณ์ป้องกันก่อนปฏิบัติงานทุกครั้ง	-	- ดังภาพผนวกที่ 7
	3.ควบคุมให้มีการเปิดและใช้พื้นที่หน้างานเท่าที่จำเป็น	- โครงการกำชับผู้รับเหมาให้ควบคุมการเปิดพื้นที่หน้างาน เท่าที่จำเป็น	-	-
	4.ฉีดพรมน้ำบริเวณพื้นที่ก่อสร้าง และบริเวณที่ก่อให้เกิดฝุ่น ละออง เพื่อป้องกันฝุ่นฟุ้งกระจาย	- โครงการจัดให้มีคนงานฉีดพรมน้ำบริเวณพื้นที่ก่อสร้าง เพื่อป้องกันฝุ่นฟุ้งกระจาย	-	- ดังภาพที่ 11
	5.ควบคุมน้ำหนักและความเร็วรถบรรทุกไม่ให้เกินพิกัด และ กำชับผู้ขับรถให้ขับด้วยความระมัดระวัง และปฏิบัติตาม พระราชบัญญัติการจราจรทางบกอย่างเคร่งครัด	- โครงการจัดให้มีการควบคุมน้ำหนักและความเร็วของ ยานพาหนะที่ใช้ขนส่งวัสดุเข้าสู่พื้นที่โครงการตามที่ กฎหมายกำหนด พร้อมทั้งจัดให้มีเจ้าหน้าที่รักษาความ ปลอดภัยดูแลตลอด 24 ชั่วโมง	-	- ดังภาพที่ 12 และ ภาพที่ 29

ตารางที่ 3.1-1 (ต่อ) สรุปผลการปฏิบัติตามมาตรการป้องกันและแก้ไขผลกระทบสิ่งแวดล้อม โครงการ โรงพยาบาลบางปะกอกพรานนก (ระยะก่อสร้าง)

ของบริษัท บางปะกอก สอศพิทอล กรุ๊ป จำกัด

องค์ประกอบทางสิ่งแวดล้อม และคุณค่าต่าง ๆ	มาตรการป้องกันและแก้ไขผลกระทบสิ่งแวดล้อม	รายละเอียดการปฏิบัติตามมาตรการฯ	ปัญหา/อุปสรรค และการแก้ไข	เอกสารอ้างอิง รูปภาพหรือเอกสาร
4.5 ผลกระทบต่อสุขภาพ อาชีวอนามัย และความ ปลอดภัย (ต่อ)	1.จัดให้มีอุปกรณ์ป้องกันส่วนบุคคลที่ได้มาตรฐานสำหรับคนงาน เช่น ปลั๊กอุดหู (Ear plug) และที่ครอบหู (Ear Muff) รวมทั้งติดป้ายเตือนคนงานให้สวมใส่อุปกรณ์ป้องกันขณะปฏิบัติงานทุกครั้งที่ต้องทำงานในบริเวณที่มีเสียงดัง	- โครงการจัดให้มีอุปกรณ์ป้องกันส่วนบุคคลที่ได้มาตรฐานสำหรับคนงาน พร้อมทั้งติดป้ายเตือนคนงานให้สวมใส่อุปกรณ์ป้องกันขณะปฏิบัติงานทุกครั้งที่ต้องทำงานในบริเวณที่มีเสียงดัง	-	- ดังภาพที่ 21
	2.จัดอบรมวิธีการใช้และการบำรุงรักษาอุปกรณ์ป้องกัน พร้อมทั้งกำชับให้คนงานสวมใส่อุปกรณ์ป้องกันขณะทำงานทุกครั้งที่ต้องไปทำงานในบริเวณที่เสียงดัง	- โครงการจัดให้มีเจ้าหน้าที่อบรมวิธีการใช้และบำรุงรักษาอุปกรณ์ป้องกัน พร้อมทั้งกำชับให้คนงานสวมใส่อุปกรณ์ป้องกันขณะทำงานทุกครั้งที่ต้องไปทำงานในบริเวณที่เสียงดัง	-	- ดังภาคผนวกที่ 25
	3.กำหนดระยะเวลาทำงานของคนงานให้เหมาะสมกับระดับเสียงที่คนงานก่อสร้างจะได้รับ	- โครงการจัดให้มีเจ้าหน้าที่ความปลอดภัยในการประเมินความเสี่ยงในการทำกิจกรรมต่างๆ และกำชับคนงานให้ใส่อุปกรณ์ที่ครอบหูตลอดช่วงเวลาการทำงานบริเวณที่เสียงดัง ทั้งนี้โครงการมีการสับเปลี่ยนคนงาน ตามระยะเวลาที่กฎหมายกำหนด	-	- ดังภาคผนวกที่ 7

ตารางที่ 3.1-1 (ต่อ) สรุปผลการปฏิบัติตามมาตรการป้องกันและแก้ไขผลกระทบสิ่งแวดล้อม โครงการโรงพยาบาลบางปะกอกพรานนก (ระยะก่อสร้าง)

ของบริษัท บางปะกอก สอสพิทอล กรุ๊ป จำกัด

องค์ประกอบทางสิ่งแวดล้อม และคุณค่าต่าง ๆ	มาตรการป้องกันและแก้ไขผลกระทบสิ่งแวดล้อม	รายละเอียดการปฏิบัติตามมาตรการฯ	ปัญหา/อุปสรรค และการแก้ไข	เอกสารอ้างอิง รูปภาพหรือเอกสาร
4.5 ผลกระทบต่อสุขภาพ อาชีวอนามัย และความ ปลอดภัย (ต่อ)	<p>1. มาตรการควบคุมที่แหล่งกำเนิดความสั่นสะเทือน</p> <p>1) โครงการออกแบบให้ใช้เสาเข็มเจาะแบบเปียกในการก่อสร้างฐานรากเพื่อลดผลกระทบด้านเสียงและความสั่นสะเทือน</p> <p>2) ดูแลบำรุงรักษาอุปกรณ์เครื่องจักรกลให้อยู่ในสภาพดี พร้อมใช้งานอยู่เสมอ และตรวจสอบทุกครั้งก่อนนำมาใช้งาน เพื่อลดเสียง ความสั่นสะเทือน และป้องกันอุบัติเหตุ</p> <p>2. มาตรการป้องกันและควบคุมที่ตัวบุคคล</p> <p>3) กำหนดชั่วโมงการทำงานของพนักงาน ที่ต้องทำงานกับเครื่องจักรที่มีการสั่นสะเทือน ซึ่งอาจมีอันตรายต่อสุขภาพ โดยกำหนดเวลาทำงานปกติไม่เกิน 7 ชั่วโมง และกำหนดให้มีการพักในระหว่างทำงาน เช่น พัก 20 นาที ต่อการทำงาน 2 ชั่วโมง</p> <p>2) ใช้อุปกรณ์ป้องกันส่วนบุคคล เช่น ติดตั้งเบาะที่นั่งพิเศษสำหรับคนควบคุมรถหรือเครื่องจักรที่มีความสั่นสะเทือนมาก เช่น รถขุด เจาะ เป็นต้น</p>	<p>- ปัจจุบันโครงการอยู่ในช่วงงานฐานราก ทั้งนี้เมื่ออยู่ในช่วงงานดังกล่าวโครงการได้ปฏิบัติตามมาตรการที่กำหนด</p> <p>- โครงการจัดให้มีเจ้าหน้าที่คอยดูแลบำรุงรักษาอุปกรณ์เครื่องจักรกลให้อยู่ในสภาพดี พร้อมทั้งตรวจสอบทุกครั้งก่อนนำมาใช้งาน เพื่อลดเสียง ความสั่นสะเทือน และป้องกันการเกิดอุบัติเหตุ</p> <p>- โครงการจัดให้มีเจ้าหน้าที่ความปลอดภัยกำหนดระยะเวลาการทำงานของพนักงาน ซึ่งอยู่ใกล้เครื่องจักรที่มีการสั่นสะเทือน พร้อมทั้งให้มีการสับเปลี่ยนพนักงาน ตามที่กฎหมายกำหนด</p> <p>- โครงการจัดให้มีเบาะรองนั่งสำหรับคนควบคุมเครื่องจักรเพื่อลดแรงความสั่นสะเทือน</p>	<p>-</p> <p>-</p> <p>-</p> <p>-</p>	<p>- ดังภาพที่ 8</p> <p>- ดังภาพผนวกที่ 17</p> <p>- ดังภาพผนวกที่ 7</p> <p>- ดังภาพที่ 41</p>

ตารางที่ 3.1-1 (ต่อ) สรุปผลการปฏิบัติตามมาตรการป้องกันและแก้ไขผลกระทบสิ่งแวดล้อม โครงการโรงพยาบาลบางปะกอกพรานนก (ระยะก่อสร้าง)

ของบริษัท บางปะกอก สอสปิทอล กรุ๊ป จำกัด

องค์ประกอบทางสิ่งแวดล้อม และคุณค่าต่าง ๆ	มาตรการป้องกันและแก้ไขผลกระทบสิ่งแวดล้อม	รายละเอียดการปฏิบัติตามมาตรการฯ	ปัญหา/อุปสรรค และการแก้ไข	เอกสารอ้างอิง รูปภาพหรือเอกสาร
4.5 ผลกระทบต่อสุขภาพ อาชีวอนามัย และความ ปลอดภัย (ต่อ)	1. จัดทำรั้วล้อมรอบบ้านพักคนงานอย่างเป็นสัดส่วนความสูงอย่างน้อย 2 เมตรและกำหนดให้มีทางเข้า-ออก บ้านพักคนงาน จำนวน 1 จุด เพื่อตรวจสอบและควบคุมการเข้า-ออกของคนงานก่อสร้าง	- โครงการจัดให้มีรั้วล้อมรอบบ้านพักคนงาน และจัดให้มีทางเข้า-ออก เพียงทางเดียว พร้อมทั้งจัดให้มีเจ้าหน้าที่รักษาความปลอดภัยคอยตรวจสอบและควบคุมการเข้า-ออกของคนงานก่อสร้าง	-	- ดังภาพที่ 40
	2. กำหนดให้มีเจ้าหน้าที่รักษาความปลอดภัยดูแลการเข้า-ออกบ้านพักของคนงานก่อสร้าง โดยคนงานจะสามารถออกจากบ้านพักคนงานได้เมื่อได้รับอนุญาตเท่านั้น	- โครงการจัดให้มีเจ้าหน้าที่รักษาความปลอดภัยดูแลการเข้า-ออกของบ้านพัก ทั้งนี้คนงานจะสามารถออกจากบ้านพักคนงานได้เมื่อได้รับอนุญาตเท่านั้น	-	- ดังภาพที่ 40
	3. กำชับให้คนงานช่วยกันรักษาความสะอาด ความเป็นระเบียบเรียบร้อยภายในบ้านพัก และบริเวณโดยรอบอย่างสม่ำเสมอ	- โครงการจัดให้มีหัวหน้าคนงานกำชับคนงานทำความสะอาดภายในบ้านพักและบริเวณโดยรอบอย่างสม่ำเสมอ	-	- ดังภาพที่ 25 และ ภาพที่ 40
	4. มีกฎข้อบังคับในการเข้าพักอาศัยและจัดให้มีหัวหน้าคนงานคอยตรวจตราและควบคุมกฎระเบียบคนงานไม่ให้ส่งผลกระทบต่อผู้พักอาศัยใกล้เคียง และคนงานอื่นที่อยู่ร่วมกัน เช่น ห้ามดื่มสุรา/เสพและจำหน่ายยาเสพติด ห้ามทะเลาะวิวาท ห้ามก่อไฟก่อนได้รับอนุญาต เพื่อป้องกันการเกิดอัคคีภัย ห้ามส่งเสียงดังรบกวนผู้พักอาศัยอื่น เช่น เปิดเครื่องเสียงดังเกินไป เป็นต้น และห้ามคนงานออกจากบ้านพักคนงานในยามวิกาล เวลา 23.00-06.00 น. (ยกเว้นกรณีได้รับอนุญาตอย่างถูกต้อง)	- โครงการจัดให้มีหัวหน้าคนงานคอยตรวจสอบบ้านพักและกำชับให้คนงานปฏิบัติตามกฎระเบียบบ้านพักอย่างเคร่งครัด ทั้งนี้โครงการจัดให้มีเจ้าหน้าที่รักษาความปลอดภัยคอยดูแลการเข้า-ออก ของคนงานตลอด 24 ชั่วโมง	-	- ดังภาพที่ 25 และ ภาพที่ 40

ตารางที่ 3.1-1 (ต่อ) สรุปผลการปฏิบัติตามมาตรการป้องกันและแก้ไขผลกระทบสิ่งแวดล้อม โครงการโรงพยาบาลบางปะกอกพรานนก (ระยะก่อสร้าง)

ของบริษัท บางปะกอก สอศพิทอล กรุ๊ป จำกัด

องค์ประกอบทางสิ่งแวดล้อม และคุณค่าต่าง ๆ	มาตรการป้องกันและแก้ไขผลกระทบสิ่งแวดล้อม	รายละเอียดการปฏิบัติตามมาตรการฯ	ปัญหา/อุปสรรค และการแก้ไข	เอกสารอ้างอิง รูปภาพหรือเอกสาร
4.5 ผลกระทบต่อสุขภาพ อาชีวอนามัย และความ ปลอดภัย (ต่อ)	5. จัดให้มีบ้านพักคนงาน จำนวนไม่น้อยกว่า 125 ห้อง (2คน/ห้อง)	- โครงการจัดให้มีบ้านพักอย่างเพียงพอ	-	- ดังภาพที่ 40
	6. จัดให้มีดวงโคมและปลั๊กอย่างละ 1 ชุด ในห้องพักคนงาน และระบบไฟฟ้าต้องเป็นแบบที่มีความปลอดภัยเพียงพอ	- โครงการจัดให้มีดวงโคมและปลั๊กไฟอย่างละ 1 ชุด ในห้องพักคนงาน พร้อมทั้งจัดให้มีเจ้าหน้าที่คอยตรวจสอบระบบไฟฟ้าอย่างสม่ำเสมอ	-	- ดังภาพที่ 40
	7. จัดให้มีไฟฟ้าแสงสว่างในเวลากลางคืน ส่องโดยรอบบริเวณบ้านพักอย่างเพียงพอ	- โครงการจัดให้มีไฟฟ้าส่องสว่างในเวลากลางคืน โดยรอบบริเวณบ้านพักอย่างเพียงพอ	-	- ดังภาพที่ 40
	8. จัดให้มีถังรองรับมูลฝอย โดยแยกเป็นถังมูลฝอยแห้งและมูลฝอยเปียกวางไว้ในบริเวณบ้านพักคนงานอย่างเพียงพอ	- โครงการจัดให้มีถังรองรับมูลฝอย โดยแยกเป็นถังมูลฝอยแห้งและมูลฝอยเปียกวางไว้ในบริเวณบ้านพักคนงานอย่างเพียงพอ	-	- ดังภาพที่ 40
	9. จัดให้มีห้องน้ำ-ห้องส้วม ลานซักล้าง อย่างเพียงพอ	- โครงการจัดให้มีห้องน้ำ-ห้องส้วม ลานซักล้าง อย่างเพียงพอ	-	- ดังภาพที่ 40
	10. จัดให้มีถังดับเพลิงมือถือแบบแห้ง อย่างน้อย 1 ชุด ติดตั้งไว้ในระยะทางห่างกันไม่เกิน 45 เมตร	- โครงการจัดให้มีถังดับเพลิงมือถือแบบแห้ง อย่างเพียงพอ พร้อมทั้งติดตั้งไว้ในระยะทางห่างกันไม่เกิน 45 เมตร	-	- ดังภาพที่ 40

ตารางที่ 3.1-1 (ต่อ) สรุปผลการปฏิบัติตามมาตรการป้องกันและแก้ไขผลกระทบสิ่งแวดล้อม โครงการโรงพยาบาลบางปะกอกพรานนก (ระยะก่อสร้าง)

ของบริษัท บางปะกอก สอสปิทอล กรุ๊ป จำกัด

องค์ประกอบทางสิ่งแวดล้อม และคุณค่าต่าง ๆ	มาตรการป้องกันและแก้ไขผลกระทบสิ่งแวดล้อม	รายละเอียดการปฏิบัติตามมาตรการฯ	ปัญหา/อุปสรรค และการแก้ไข	เอกสารอ้างอิง รูปภาพหรือเอกสาร
4.5 ผลกระทบต่อสุขภาพ อาชีวอนามัย และความ ปลอดภัย (ต่อ)	11. จัดให้มีห้องส้วมที่ถูกสุขลักษณะสำหรับที่พักอาศัยอยู่ใน อัตราส่วนไม่น้อยกว่า 1 ห้อง ต่อ 20 คน	- โครงการจัดให้มีห้องส้วมที่ถูกสุขลักษณะสำหรับที่พัก อาศัย พร้อมทั้งจัดให้มีคนงานทำความสะอาดห้องน้ำอย่าง สม่ำเสมอ	-	- ดังภาพที่ 40
	12. การบำบัดน้ำเสียจากห้องส้วม จะต้องเป็นไปโดยถูก สุขลักษณะก่อนปล่อยทิ้งสู่ท่อระบายน้ำสาธารณะ	- โครงการจัดให้มีระบบบำบัดน้ำเสีย โดยถูกสุขลักษณะ ก่อนปล่อยทิ้งสู่ท่อระบายน้ำสาธารณะ	-	- ดังภาพที่ 40
	13. ติดตั้งกล้องวงจรปิดภายในพื้นที่บ้านพักคนงานและตลอดแนว รั้ว เพื่อตรวจสอบความปลอดภัยภายใน และพื้นที่ข้างเคียง	- โครงการติดตั้งกล้องวงจรปิดภายในพื้นที่บ้านพักคนงาน และตลอดแนวรั้ว เพื่อตรวจสอบความปลอดภัยภายในและ พื้นที่ข้างเคียง	-	- ดังภาพที่ 40

ตารางที่ 3.1-1 (ต่อ) สรุปผลการปฏิบัติตามมาตรการป้องกันและแก้ไขผลกระทบสิ่งแวดล้อม โครงการโรงพยาบาลบางปะกอกพรานนก (ระยะก่อสร้าง)

ของบริษัท บางปะกอก สอสพิทอล กรุ๊ป จำกัด

องค์ประกอบทางสิ่งแวดล้อม และคุณค่าต่าง ๆ	มาตรการป้องกันและแก้ไขผลกระทบสิ่งแวดล้อม	รายละเอียดการปฏิบัติตามมาตรการฯ	ปัญหา/อุปสรรค และการแก้ไข	เอกสารอ้างอิง รูปภาพหรือเอกสาร
4.5 ผลกระทบต่อสุขภาพ อาชีวอนามัย และความ ปลอดภัย (ต่อ)	1.จัดอบรมให้ความรู้ด้านสุขภาพอนามัยแก่คนงานอย่างสม่ำเสมอ ในการดูแลสุขภาพอนามัยของตนเอง เช่น การรับประทานอาหาร และน้ำดื่มที่สะอาด การชำระล้างร่างกายเป็นประจำ เป็นต้น	- โครงการจัดให้มีเจ้าหน้าที่อบรมให้ความรู้ด้านสุขภาพ อนามัยแก่คนงานอย่างสม่ำเสมอ ในการดูแลสุขภาพอนามัย ของตนเองผ่านกิจกรรม Morning Talk	-	- ดังภาพที่ 14
	2.กำหนดให้มีผู้รับผิดชอบคอยตรวจสอบ และดูแลความสะอาด ภายในบริเวณบ้านพักคนงาน ตลอดจนภายในห้องพักคนงานแต่ ละห้องให้มีความสะอาดและกำหนดให้ทำความสะอาดห้องพัก ทุกสัปดาห์	- โครงการจัดให้มีหัวหน้าคนงานคอยตรวจสอบความ สะอาดภายในบ้านพักคนงาน พร้อมทั้งกำชับคนงานให้ทำ ความสะอาดห้องพักทุกสัปดาห์	-	- ดังภาพที่ 25
	3.จัดหาน้ำใช้ระบบรวบรวมและกำจัดขยะ น้ำเสีย สิ่งปฏิกูล ที่ถูก สุขลักษณะไว้อย่างเพียงพอ เพื่อป้องกันไม่ให้เกิดแหล่งเพาะพันธุ์ โรคหรือโรคระบาดได้	- โครงการจัดให้มีน้ำใช้ ถังขยะ ระบบบำบัดน้ำเสีย ที่ถูก สุขลักษณะไว้อย่างเพียงพอ เพื่อป้องกันไม่ให้เกิดแหล่ง เพาะพันธุ์โรคหรือโรคระบาดได้	-	- ดังภาพที่ 20 และ 28
	4.ควบคุมดูแลคนงานให้ปฏิบัติตามข้อบังคับด้านสุขาภิบาลอย่าง เคร่งครัด เพื่อป้องกันปัญหาการแพร่กระจายของเชื้อโรคหรือ โรคติดต่อ	- โครงการจัดให้มีเจ้าหน้าที่ความปลอดภัยควบคุมดูแล คนงาน พร้อมทั้งกำชับคนงานให้ปฏิบัติตามข้อบังคับด้าน สุขาภิบาลอย่างเคร่งครัด เพื่อป้องกันปัญหาการแพร่กระจาย ของเชื้อโรคหรือโรคติดต่อ	-	- ดังภาพผนวกที่ 7

ตารางที่ 3.1-1 (ต่อ) สรุปผลการปฏิบัติตามมาตรการป้องกันและแก้ไขผลกระทบสิ่งแวดล้อม โครงการโรงพยาบาลบางปะกอกพรานนก (ระยะก่อสร้าง)

ของบริษัท บางปะกอก สอสพิทอล กรุ๊ป จำกัด

องค์ประกอบทางสิ่งแวดล้อม และคุณค่าต่าง ๆ	มาตรการป้องกันและแก้ไขผลกระทบสิ่งแวดล้อม	รายละเอียดการปฏิบัติตามมาตรการฯ	ปัญหา/อุปสรรค และการแก้ไข	เอกสารอ้างอิง รูปภาพหรือเอกสาร
4.5 ผลกระทบต่อสุขภาพ อาชีวอนามัย และความ ปลอดภัย (ต่อ)	1. จัดอบรมวิธีการใช้และการบำรุงรักษาอุปกรณ์ป้องกัน เช่น หน้ากากกันฝุ่น และกลิ่นจากสารเคมี พร้อมทั้งกำชับให้คนงานสวมใส่อุปกรณ์ป้องกันขณะปฏิบัติงานทุกครั้งที่ต้องทำงานในบริเวณที่มีฝุ่นมาก เช่น บริเวณพื้นที่ที่มีการเปิดหน้าดิน และการผสมปูนซีเมนต์ เป็นต้น	- โครงการจัดให้มีเจ้าหน้าที่อบรมวิธีการใช้และการบำรุงรักษาอุปกรณ์ป้องกัน พร้อมทั้งกำชับให้คนงานสวมใส่อุปกรณ์ป้องกันขณะปฏิบัติงานทุกครั้งที่ต้องทำงานในบริเวณที่มีฝุ่นมาก ผ่านกิจกรรม Morning Talk	-	- ดังภาพที่ 14
	2. ฉีดพรมน้ำบริเวณพื้นที่ก่อสร้าง และบริเวณที่ก่อให้เกิดฝุ่นละออง เพื่อป้องกันฝุ่นฟุ้งกระจาย	- โครงการจัดให้มีกิจกรรมฉีดพรมน้ำบริเวณพื้นที่ก่อสร้าง และบริเวณที่ก่อให้เกิดฝุ่นละออง เพื่อป้องกันฝุ่นฟุ้งกระจาย	-	- ดังภาพที่ 11
	3. การกองเก็บวัสดุก่อสร้างและเศษวัสดุที่เหลือใช้ ให้ปิดหรือคลุมด้วยผ้าใบอย่างมิดชิด เพื่อป้องกันการสะสมของฝุ่นละออง รวมทั้งรักษาความสะอาดบริเวณปากทางเข้า-ออกให้ปราศจากเศษดินทรายตกค้างตลอดระยะเวลาการก่อสร้าง	- ปัจจุบันโครงการไม่มีการกองเก็บวัสดุก่อสร้าง และเศษวัสดุที่เหลือใช้ ภายในพื้นที่โครงการ ทั้งนี้โครงการจัดให้มีคนงานทำความสะอาด บริเวณปากทางเข้า-ออก อย่างสม่ำเสมอ	-	- ดังภาพที่ 8-9
	4. ในบริเวณพื้นที่ทำงานจัดให้มีการระบายอากาศที่ดีไม่ให้คนงานทำงานในบริเวณที่ปิดทึบหรืออับชื้นต่อเนื่องกันเป็นระยะเวลานาน	- ปัจจุบันโครงการอยู่ในช่วงงานฐานราก หากโครงการถึงช่วงงานโครงสร้างอาคาร โครงการจะปฏิบัติตามมาตรการที่กำหนด	-	- ดังภาพที่ 8

ตารางที่ 3.1-1 (ต่อ) สรุปผลการปฏิบัติตามมาตรการป้องกันและแก้ไขผลกระทบสิ่งแวดล้อม โครงการโรงพยาบาลบางปะกอกพรานนก (ระยะก่อสร้าง)

ของบริษัท บางปะกอก สอส์พิทอล กรุ๊ป จำกัด

องค์ประกอบทางสิ่งแวดล้อม และคุณค่าต่าง ๆ	มาตรการป้องกันและแก้ไขผลกระทบสิ่งแวดล้อม	รายละเอียดการปฏิบัติตามมาตรการฯ	ปัญหา/อุปสรรค และการแก้ไข	เอกสารอ้างอิง รูปภาพหรือเอกสาร
4.5 ผลกระทบต่อสุขภาพ อาชีวอนามัย และความ ปลอดภัย (ต่อ)	1.จัดระบบสาธารณูปโภคและสาธารณูปการให้แก่คนงานอย่าง ถูกสุขลักษณะ เช่น ห้องพัก ห้องน้ำ น้ำใช้ การระบายน้ำเสียจาก ส้วมถึงรองรับมูลฝอย ฯลฯ ให้มีจำนวนและคุณภาพตาม มาตรฐานวิศวกรรมสถานแห่งประเทศไทยในพระบรมราชูปถัมภ์ 2.จัดอบรมและให้คำแนะนำคนงาน ในการดูแลสุขอนามัยของ ตนเอง เช่น การรับประทานอาหารที่ถูกสุขลักษณะ การดื่มน้ำที่ สะอาด การชำระล้างร่างกายเป็นประจำ การล้างมือบ่อยๆ ด้วยน้ำ และสบู่โดยเฉพาะหลังจากไอ จาม เช็ดน้ำมูกหรือก่อน รับประทานอาหาร และใช้ผ้าปิดปากปิดจมูกทุกครั้งเมื่อไอหรือ จาม เป็นต้น 3.ควบคุมคนงานให้ปฏิบัติตามกฎระเบียบที่กำหนดไว้อย่าง เคร่งครัด	- โครงการจัดให้มีถังสำรองน้ำใช้ ห้องน้ำ ระบบบำบัด น้ำเสีย ถึงขยะ และบ้านพักแก่คนงานอย่างถูกสุขลักษณะ โดยมีจำนวนและคุณภาพตามมาตรฐานวิศวกรรมสถาน แห่งประเทศไทยในพระบรมราชูปถัมภ์ - โครงการจัดให้มีเจ้าหน้าที่ความปลอดภัยจัดอบรมและให้ คำแนะนำคนงาน ในการดูแลสุขอนามัยของตนเอง พร้อม ทั้งกำชับคนงานให้สวมใส่หน้ากากอนามัยทุกครั้งที่เข้ามา ในพื้นที่โครงการ	-	- ดังภาพที่ 20 ภาพที่ 28 และภาพที่ 51
		- โครงการจัดให้มีผู้รับเหมาควบคุมคนงานให้ปฏิบัติ ตามกฎระเบียบที่กำหนดไว้อย่างเคร่งครัด	-	- ดังภาพที่ 7
			-	- ดังภาพที่ 19

ตารางที่ 3.1-1 (ต่อ) สรุปผลการปฏิบัติตามมาตรการป้องกันและแก้ไขผลกระทบสิ่งแวดล้อม โครงการโรงพยาบาลบางปะกอกพรานนก (ระยะก่อสร้าง)

ของบริษัท บางปะกอก สอสปิทอล กรุ๊ป จำกัด



องค์ประกอบทางสิ่งแวดล้อม และคุณค่าต่าง ๆ	มาตรการป้องกันและแก้ไขผลกระทบสิ่งแวดล้อม	รายละเอียดการปฏิบัติตามมาตรการฯ	ปัญหา/อุปสรรค และการแก้ไข	เอกสารอ้างอิง รูปภาพหรือเอกสาร
4.5 ผลกระทบต่อสุขภาพ อาชีวอนามัย และความ ปลอดภัย (ต่อ)	1. จัดให้มีอุปกรณ์ป้องกันส่วนบุคคลที่ได้มาตรฐานสำหรับคนงาน เช่น ปลั๊กอุดหู (Ear plug) และที่ครอบหู (Ear Muff)	- โครงการจัดให้มีอุปกรณ์ป้องกันส่วนบุคคลที่ได้มาตรฐาน สำหรับคนงาน	-	- ดังภาพที่ 37
	2. จัดอบรมวิธีการใช้และการบำรุงรักษาอุปกรณ์ป้องกันพร้อมทั้ง กำชับให้คนงานสวมใส่อุปกรณ์ป้องกันขณะปฏิบัติงานทุกครั้ง ที่ต้องทำงานในบริเวณที่มีเสียงดัง	- โครงการจัดให้มีเจ้าหน้าที่ความปลอดภัยอบรมวิธีการใช้ และการบำรุงรักษาอุปกรณ์ป้องกัน พร้อมทั้งกำชับให้ คนงานสวมใส่อุปกรณ์ป้องกันทุกครั้งที่ปฏิบัติงาน	-	- ดังภาพผนวกที่ 7
	3. กำหนดระยะเวลาทำงานของคนงานก่อสร้างให้เหมาะสมกับ ระดับเสียงที่คนงานก่อสร้างจะได้รับ	- โครงการจัดให้มีเจ้าหน้าที่กำชับคนงานให้ใส่อุปกรณ์ที่ ครอบหูตลอดช่วงระยะเวลาการทำงานบริเวณที่เสียงดัง ทั้งนี้ โครงการมีการสับเปลี่ยนคนงาน ตามระยะเวลาที่กฎหมาย กำหนด	-	- ดังภาพผนวกที่ 7
	4. ติดป้ายเตือนคนงานให้สวมใส่อุปกรณ์ป้องกันขณะปฏิบัติงาน ทุกครั้งที่ต้องทำงานในบริเวณที่มีเสียงดัง	- โครงการติดป้ายเตือนคนงานให้สวมใส่อุปกรณ์ป้องกัน ขณะปฏิบัติงานทุกครั้งที่ต้องทำงานในบริเวณที่มีเสียงดัง	-	- ดังภาพที่ 22
	5. อุปกรณ์และเครื่องจักรกลที่มีการใช้งานเป็นครั้งคราวให้ดับ เครื่องหรือเบาคู่มือระหว่างการทำงาน	- โครงการจัดให้มีเจ้าหน้าที่ความปลอดภัยคอยกำชับ คนงานให้ดับอุปกรณ์และเครื่องจักรกลทุกครั้งในขณะ ที่ไม่ได้ใช้งาน	-	- ดังภาพที่ 15 และ ภาพผนวกที่ 7
	6. หลีกเลี่ยงกิจกรรมก่อสร้างที่อาจก่อให้เกิดเสียงดัง เช่น การตัด เหล็ก การตัดกระเบื้อง การบดกรี เป็นต้น โดยให้จัดทำในโรงงาน ภายนอกแล้วจึงขนส่งมาประกอบภายในพื้นที่ก่อสร้างเท่านั้น	- ปัจจุบันโครงการอยู่ในช่วงงานฐานราก หากโครงการถึง ช่วงงานโครงสร้างอาคาร โครงการจะปฏิบัติตามมาตรการ ที่กำหนด	-	- ดังภาพที่ 8

ตารางที่ 3.1-1 (ต่อ) สรุปผลการปฏิบัติตามมาตรการป้องกันและแก้ไขผลกระทบสิ่งแวดล้อม โครงการโรงพยาบาลบางปะกอกพรานนก (ระยะก่อสร้าง)

ของบริษัท บางปะกอก สอสพิทอล กรุ๊ป จำกัด

องค์ประกอบทางสิ่งแวดล้อม และคุณค่าต่าง ๆ	มาตรการป้องกันและแก้ไขผลกระทบสิ่งแวดล้อม	รายละเอียดการปฏิบัติตามมาตรการฯ	ปัญหา/อุปสรรค และการแก้ไข	เอกสารอ้างอิง รูปภาพหรือเอกสาร
4.5 ผลกระทบต่อสุขภาพ อาชีวอนามัย และ ความ ปลอดภัย (ต่อ)	<p>1.ให้คนงานสวมเสื้อผ้าที่มีดซิด และสวมถุงมือทุกครั้งที่จะต้องสัมผัสกับสารเคมีที่เป็นอันตรายต่อผิวหนัง เช่น ปูนซีเมนต์ น้ำมัน ทินเนอร์ เป็นต้น</p> <p>2.จัดอบรมให้ความรู้ด้านสุขอนามัยแก่คนงานอย่างสม่ำเสมอ เช่น การรักษาความสะอาดร่างกาย สวมใส่เสื้อผ้าที่แห้งและสะอาด</p> <p>3.ดูแลความสะอาดภายในห้องพักอย่างสม่ำเสมอ</p> <p>4.ล้างทำความสะอาดรองเท้าบูททุกครั้งหลังเลิกใช้งานและตากให้แห้ง</p> <p>5.ดำเนินการตามมาตรการป้องกันและแก้ไขผลกระทบด้าน กายภาพ ชีวภาพ คุณค่าการใช้ประโยชน์ของมนุษย์อย่างเคร่งครัด เพื่อป้องกันผลกระทบด้านสุขภาพ</p>	<p>- โครงการกำชับคนงานให้สวมเสื้อผ้าที่มีดซิด และสวมถุงมือทุกครั้งที่จะต้องสัมผัสกับสารเคมีที่เป็นอันตรายต่อผิวหนัง ซึ่งปัจจุบันยังมีการใช้สารเคมีภายในพื้นที่โครงการ</p> <p>- โครงการจัดให้มีเจ้าหน้าที่ความปลอดภัยอบรมให้ความรู้ด้านสุขอนามัยแก่คนงานอย่างสม่ำเสมอ ผ่านกิจกรรม Morning Talk</p> <p>- โครงการจัดให้มีหัวหน้างานคอยตรวจสอบความสะอาดภายในบริเวณบ้านพักคนงาน พร้อมทั้งกำชับคนงานให้ทำความสะอาดห้องพักทุกสัปดาห์</p> <p>- โครงการจัดให้มีเจ้าหน้าที่กำชับคนงานให้ล้างทำความสะอาดรองเท้าบูททุกครั้งหลังเลิกใช้งานและตากให้แห้งผ่านกิจกรรม Morning Talk</p> <p>- โครงการได้คำนึงถึงผลกระทบต่อผู้พักอาศัยใกล้เคียงพื้นที่ก่อสร้าง พร้อมทั้งกำชับผู้รับเหมาให้ปฏิบัติตามที่มาตรการกำหนดอย่างเคร่งครัด</p>	<p>-</p> <p>-</p> <p>-</p> <p>-</p> <p>-</p>	<p>- ดังภาพที่ 37-38</p> <p>- ดังภาพที่ 14</p> <p>- ดังภาพที่ 25</p> <p>- ดังภาพที่ 14 และ 54</p> <p>-</p>

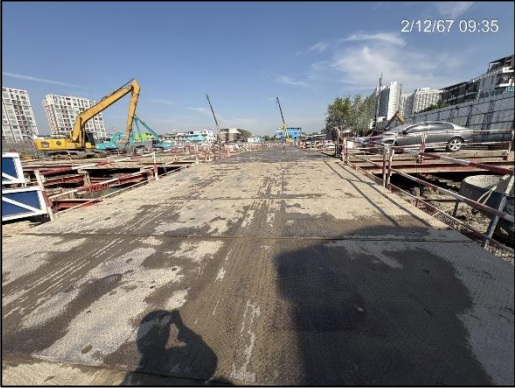
รายงานผลการปฏิบัติตามมาตรการป้องกันและแก้ไขผลกระทบสิ่งแวดล้อมและมาตรการติดตามตรวจสอบผลกระทบสิ่งแวดล้อม
โครงการโรงพยาบาลบางปะกอกปรานนก (ระยะก่อสร้าง) ระหว่างเดือนสิงหาคม-ธันวาคม 2567

	
<p>ภาพที่ 1 แผ่นเหล็กปูพื้น</p>	<p>ภาพที่ 2 รั้ว Metal Sheet</p>
	
<p>ภาพที่ 3 ป้าย“อันตรายเขตก่อสร้างห้ามเข้า”</p>	<p>ภาพที่ 4 ตรวจสอบสภาพรั้ว</p>
	
<p>ภาพที่ 5 ป้ายแสดงรายละเอียด โครงการ</p>	<p>ภาพที่ 6 กล่องรับความคิดเห็น</p>



ภาพที่ 7 สแกน QR-code มาตรการป้องกันและแก้ไข
ผลกระทบสิ่งแวดล้อมฯ



ภาพที่ 8 สภาพโครงการปัจจุบัน

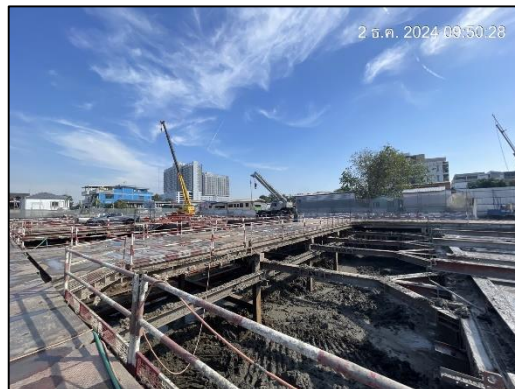

ภาพที่ 8 (ต่อ) สภาพโครงการปัจจุบัน

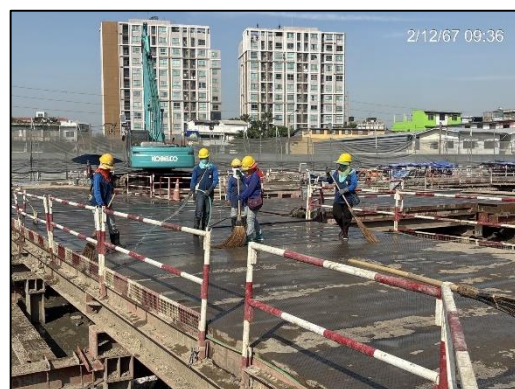
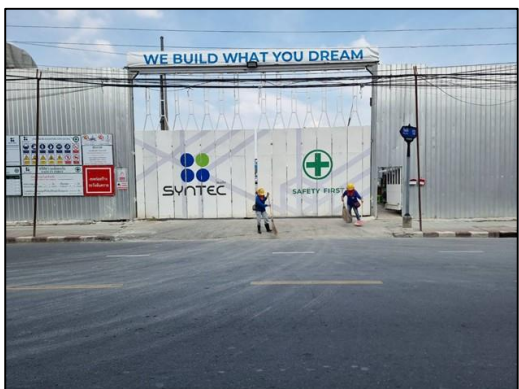





ภาพที่ 9 กิจกรรมทำความสะอาดโครงการ

	
<p>ภาพที่ 10 การประชุมร่วมกับผู้พักอาศัยข้างเคียงโครงการ</p>	<p>ภาพที่ 11 กิจกรรมฉีดพรมน้ำ</p>
	
<p>ภาพที่ 12 ป้ายจำกัดความเร็ว</p>	<p>ภาพที่ 13 ผ้าใบปิดคลุมรถบรรทุก</p>
	
<p>ภาพที่ 14 กิจกรรม Morning Talk</p>	<p>ภาพที่ 15 ป้ายดับเครื่องยนต์</p>

รายงานผลการปฏิบัติตามมาตรการป้องกันและแก้ไขผลกระทบสิ่งแวดล้อมและมาตรการติดตามตรวจสอบผลกระทบสิ่งแวดล้อม
โครงการโรงพยาบาลบางปะกอกพรานนก (ระยะก่อสร้าง) ระหว่างเดือนสิงหาคม-ธันวาคม 2567

	
<p>ภาพที่ 16 ป้ายห้ามเผามูลฝอยภายในพื้นที่โครงการ</p>	<p>ภาพที่ 17 กิจกรรมล้างล้อรถบรรทุก</p>
	
<p>ภาพที่ 18 ประตูทางเข้า-ออก</p>	<p>ภาพที่ 19 กฎระเบียบโครงการ</p>
	
<p>ภาพที่ 20 ห้องน้ำโครงการ</p>	<p>ภาพที่ 21 กิจกรรมทำความสะอาดห้องน้ำ</p>

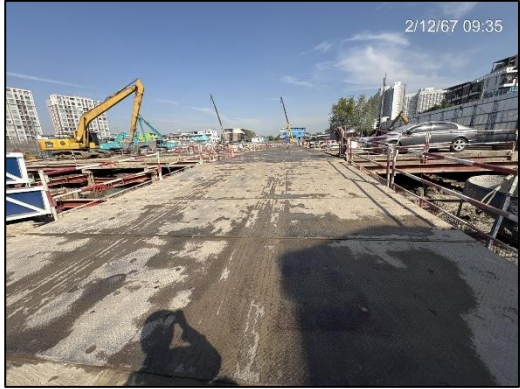
รายงานผลการปฏิบัติตามมาตรการป้องกันและแก้ไขผลกระทบสิ่งแวดล้อมและมาตรการติดตามตรวจสอบผลกระทบสิ่งแวดล้อม
โครงการโรงพยาบาลบางปะกอกพรานนก (ระยะก่อสร้าง) ระหว่างเดือนสิงหาคม-ธันวาคม 2567

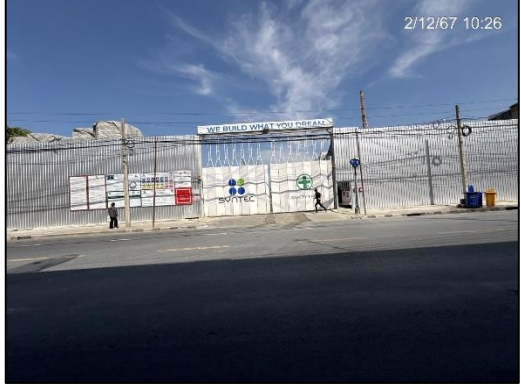
	
<p>ภาพที่ 22 ป้ายเตือน</p>	<p>ภาพที่ 23 สัญญาณไฟกระพริบ</p>
	
<p>ภาพที่ 24 พื้นที่จอดรถภายในโครงการ</p>	<p>ภาพที่ 25 หัวหน้าคนงาน</p>
	
<p>ภาพที่ 26 เจ้าหน้าที่ความปลอดภัย</p>	<p>ภาพที่ 27 ถนนด้านหน้าโครงการ</p>

	
<p>ภาพที่ 28 ถังสำรองน้ำใช้</p>	<p>ภาพที่ 29 ป้ายประหยัดไฟ</p>
	
<p>ภาพที่ 30 ตู้ไฟฟ้า</p>	<p>ภาพที่ 31 พื้นที่สูบบุหรี่</p>
	
<p>ภาพที่ 32 ป้ายห้ามสูบบุหรี่</p>	<p>ภาพที่ 33 ป้ายแนะนำการใช้อุปกรณ์</p>

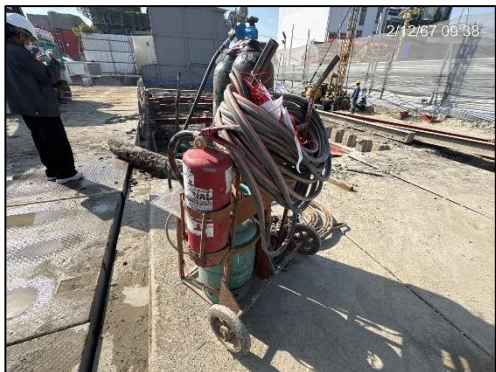

ภาพที่ 34 ถังดับเพลิง



ภาพที่ 35 ชุดคนงาน



ภาพที่ 36 อุปกรณ์ปฐมพยาบาล







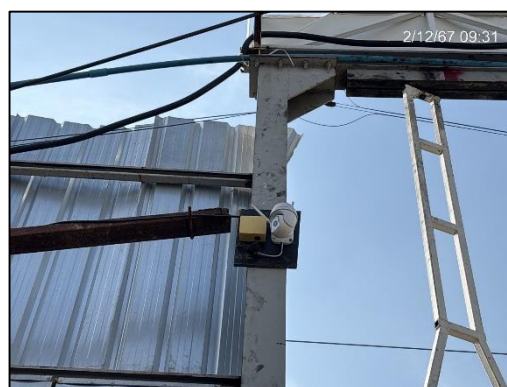

ภาพที่ 37 อุปกรณ์ป้องกันอันตรายส่วนบุคคล









ภาพที่ 38 คนงานสวมใส่อุปกรณ์ป้องกันอันตราย
ส่วนบุคคล



ภาพที่ 39 กล้องวงจรปิด

	
บ้านพักคนงาน	
	
คนงานทำความสะอาดห้องน้ำ	ระบบบำบัดน้ำเสีย(ชั่วคราว)
	
รั้ว	บอร์ดประชาสัมพันธ์
ภาพที่ 40 บ้านพักคนงาน	

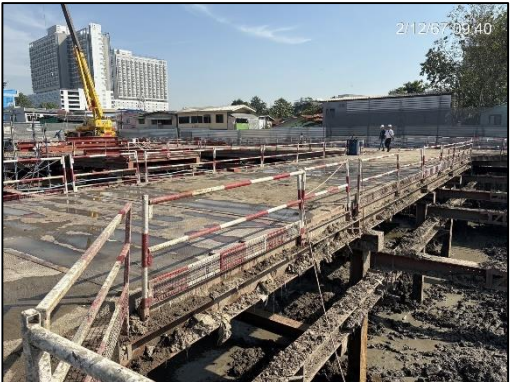
	
<p>เจ้าหน้าที่รักษาความปลอดภัย</p>	<p>ประตูทางเข้าออก</p>
	
<p>ไฟฟ้าส่องสว่าง</p>	<p>ถังดับเพลิง</p>
	
<p>ถังขยะ</p>	<p>ห้องน้ำ</p>
<p>ภาพที่ 40 (ต่อ) บ้านพักคนงาน</p>	

	
<p>ทำความสะอาดบ้านพักคนงาน</p>	<p>กล้องวงจรปิด</p>
<p>ภาพที่ 40 (ต่อ) บ้านพักคนงาน</p>	
	
<p>ภาพที่ 41 เบาะรองนั่งเครื่องจักร</p>	<p>ภาพที่ 42 แผ่นกันเสียง</p>
	
<p>ภาพที่ 43 ราวกันตก</p>	<p>ภาพที่ 44 Sheet Pile</p>

	
<p>ภาพที่ 45 สเตย์ละอองน้ำ</p>	<p>ภาพที่ 46 รางระบายน้ำ</p>
	
<p>ภาพที่ 47 บ่อคัดตะกอนดิน</p>	<p>ภาพที่ 48 ป้ายประชาสัมพันธ์ข้างรถขนดิน</p>
	
<p>ภาพที่ 49 น้ำดื่มคนงาน</p>	<p>ภาพที่ 50 ถังถังสำรองน้ำ</p>



ภาพที่ 51 ถังขยะ



ภาพที่ 52 เบอร์โทรฉุกเฉิน

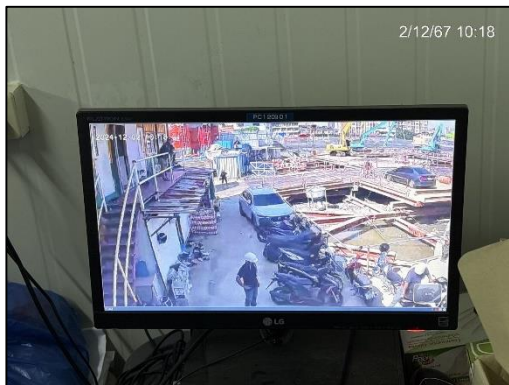

ภาพที่ 53 ห้องควบคุมกล้องวงจรปิด



ภาพที่ 54 ทำความสะอาดรองเท้าบูท